Amtskurier

Amtliches Mitteilungsblatt
des Amtes Treptower Tollensewinkel
für die Stadt Altentreptow und die Gemeinden

Altenhagen, Bartow, Breesen, Breest, Burow, Gnevkow,
Golchen, Grapzow, Grischow, Groß Teetzleben, Gültz, Kriesow, Pripsleben,
Röckwitz, Siedenbollentin, Tützpatz, Werder, Wildberg und Wolde

Jahrgang 15 | Freitag, den 13. Dezember 2019 | Nummer 12

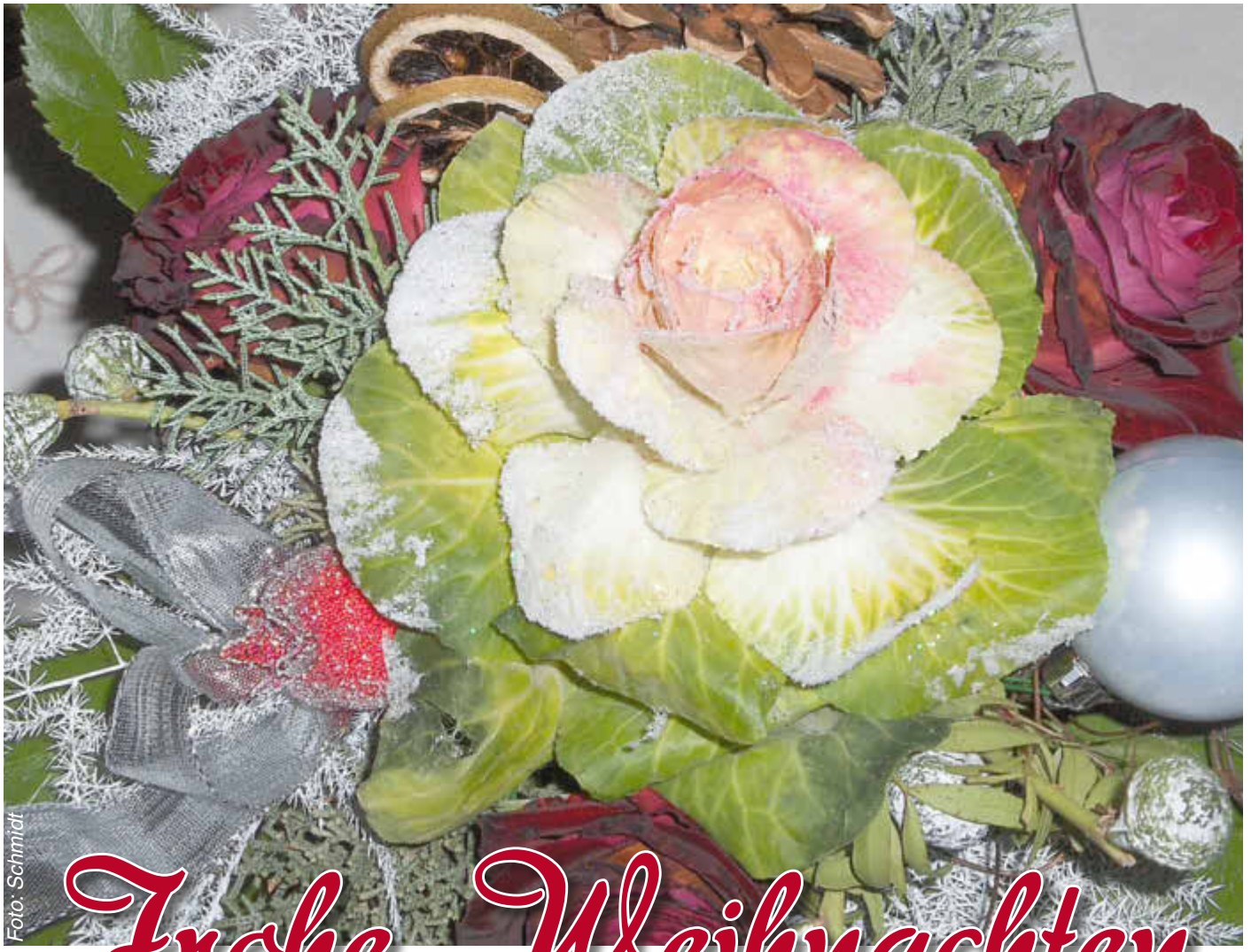

Frohe Weihnachten

INHALT:

Amtsinformationen S. 2
Amtliche Bekanntmachungen S. 3
Amtliche Mitteilungen S. 7
Geburtstage S. 9
Kultur und Freizeit S. 9
Schul- und Kitanachrichten S. 10
Vereine & Verbände S. 14
Kirchliche Nachrichten S. 17

Amtsinformationen

Bereitschaftsdienst für Notfälle

In dringenden Notfällen außerhalb der Geschäftszeiten der Stadt Altentreptow sind folgende Telefonnummern anzuwählen:

Bürgermeister	**Siedenbollentin**	**03969 510213**
1. Stellvertreterin des Bürgermeisters	**Altentreptow**	**03961 210050**
2. Stellvertreterin des Bürgermeisters		**0173 8226203**

Bei Feuerausbruch und Gasgeruch sind sofort die Nummern 110 und 112 anzuwählen.
Bei Störungen in der Gasversorgung bitte den Entstörungsdienst der E.DIS Netz GmbH anrufen: **0180 4551111**!
Bei Störungen der öffentlichen Wasserversorgung und Abwasserentsorgung bitte den Bereitschaftsdienst der GkU mbH anrufen: **03961 257333!**

Stadt Altentreptow
- Fachbereich zentrale Verwaltung und Finanzen -

Sprechzeiten Bürgerbüro

Montag	09:00 Uhr bis 12:00 Uhr und 13:00 Uhr bis 16:00 Uhr
Dienstag	07:00 Uhr bis 18:00 Uhr
Mittwoch	geschlossen
Donnerstag	09:00 Uhr bis 12:00 Uhr und 13:00 Uhr bis 16:00 Uhr
Freitag	09:00 Uhr bis 12:00 Uhr
jeden ersten Sonnabend im Monat	09:00 Uhr bis 11:00 Uhr

Sprechzeiten

Bürgermeister der Stadt Altentreptow: (im Rathaus Altentreptow nach vorheriger Terminvereinbarung)

Montag:	keine Sprechzeit
Dienstag:	09:00 - 12:00 Uhr und 13:00 - 18:00 Uhr
Mittwoch:	keine Sprechzeit
Donnerstag:	09:00 - 12:00 Uhr und 13:00 - 16:00 Uhr
Freitag:	09:00 - 12:00 Uhr

In begründeten Ausnahmefällen stehen die Mitarbeiter der Verwaltung Ihnen auch außerhalb dieser Zeiten zur Verfügung.

Bartl
Bürgermeister

Grußworte des Bürgermeisters der Stadt Altentreptow zu Weihnachten und zum Jahreswechsel 2019/2020

„Der eine wartet, dass die Zeit sich wandelt, der andere packt sie an und handelt."

Dante Alighieri

Weihnachten und der Jahreswechsel stehen vor der Tür.
Alle freuen sich auf eine ruhige besinnliche Zeit.
Weihnachten ist die Zeit, um neue Kraft zu schöpfen. Es ist die Zeit der Besinnung auf die zentralen Werte des Lebens, die zu der Erkenntnis führt, dass sich die schönen Dinge nicht nur auf materielle Werte beschränken.

Denken wir darum gerade an Weihnachten auch an jene, die nicht auf der Sonnenseite des Lebens stehen.

Die Weihnachtszeit ist auch ein schöner Anlass, alle die anzusprechen, denen ich für eine gute Zusammenarbeit und Ihr besonderes Engagement dankbar bin. Gemeint sind die vielen ehrenamtlich Tätigen in unserer Stadt und im Amtsbereich, die in kommunalen Gremien, in der Verwaltung oder aus eigener Initiative örtliche Aufgaben wahrgenommen haben.

In diesem Sinne wünsche ich Ihnen und Ihren Angehörigen für das bevorstehende Weihnachtsfest und den Jahreswechsel besinnliche Stunden und ein erfolgreiches, friedvolles und gesundes neues Jahr.

Es grüßt Sie herzlich
Ihr

V. Bartl

Bürgermeister
der Stadt Altentreptow Altentreptow

Dezember 2019

Weihnachtsgrüße

Die Gemeindevertretung und der Bürgermeister wünschen allen Bürgerinnen und Bürgern der Gemeinde Pripsleben ein frohes Weihnachtsfest und alles Gute für das Jahr 2020.

Die Gemeindevertretung Pripsleben
gez. Zirzow
Bürgermeister

Sitzungskalender 2020 für die Gremien der Stadt Altentreptow

(Änderungen vorbehalten)

	Uhrzeit	Januar	Februar	März	April	Mai	Juni	Juli	August	September	Oktober	November	Dezember
Hauptausschuss													
Dienstag	18:00	21.				26.			25.				01.
Stadtvertretung													
Dienstag	18:00		04.				16.			08.			15.
Bauausschuss													
Dienstag	18:00					05.			04.			10.	
Kultur- und Sozialausschuss													
Donnerstag	18:00					07.			06.			12.	
Finanzausschuss													
Mittwoch	18:00	08.				13.			12.			18.	

Amtliche Bekanntmachungen

Stadt Altentreptow
Der Bürgermeister

Amtliche Bekanntmachung

Betreff: Bebauungsplan Nr. 26 der Stadt Altentreptow „Am Amtshof“ im beschleunigten Verfahren gemäß § 13a BauGB
hier: Bekanntmachung der Satzung

Die Stadtvertretung der Stadt Altentreptow hat am 05.11.2019 den Bebauungsplan Nr. 26 „Am Amtshof“ im beschleunigten Verfahren gemäß § 13a BauGB, bestehend aus der Planzeichnung (Teil A) und den textlichen Festsetzungen (Teil B), in der Fassung vom Oktober 2019 als Satzung beschlossen. Der räumliche Geltungsbereich des Bebauungsplans beläuft sich auf eine Fläche von 0,34 ha. Er erstreckt sich auf eine Teilfläche des Flurstücks 172/17 der Flur 3 innerhalb der Gemarkung Altentreptow. Die Satzung über den Bebauungsplan wird hiermit bekannt gemacht. Mit der Bekanntmachung tritt der Bebauungsplan gemäß § 10 Abs. 3 BauGB in Kraft. Der Bebauungsplan Nr. 26 „Am Amtshof“ der Stadt Altentreptow im beschleunigten Verfahren gemäß § 13a BauGB, bestehend aus der Planzeichnung (Teil A) und den textlichen Festsetzungen (Teil B), wird mit der Begründung vom Tag der Veröffentlichung dieser Bekanntmachung im Amt Treptower Tollensewinkel, Bauamt, Rathausstraße 1, 17087 Altentreptow, während der Öffnungszeiten zu jedermanns Einsicht bereitgehalten. Der Bebauungsplan mit der Begründung gemäß § 10a Abs. 2 BauGB ist ebenfalls über die Homepage des Amtes einsehbar. Auf Verlangen wird über den Inhalt des Bebauungsplans Nr. 26 „Am Amtshof“ der Stadt Altentreptow im beschleunigten Verfahren gemäß § 13a BauGB Auskunft erteilt.
Es wird auf die Vorschriften des § 44 Abs. 3 Satz 1 und 2 sowie Abs. 4 BauGB hingewiesen. Danach erlöschen Entschädigungsansprüche für nach den §§ 39 bis 42 BauGB eingetretene Vermögensnachteile, wenn nicht innerhalb von drei Jahren nach Ablauf des Kalenderjahres, in dem die Vermögensnachteile eingetreten sind, die Fälligkeit des Anspruchs herbeigeführt wird.
Hinweise gemäß § 215 BauGB:
Unbeachtlich werden:

1. eine nach § 214 Abs. 1 Satz 1 Nr. 1 bis 3 BauGB beachtliche Verletzung, der dort bezeichneten Form- und Verfahrensvorschriften,
2. eine unter Berücksichtigung des § 214 Abs. 2 BauGB beachtliche Verletzung der Vorschriften über das Verhältnis des Bebauungsplans und des Flächennutzungsplans und
3. nach § 214 Abs. 3 Satz 2 BauGB beachtliche Mängel des Abwägungsvorschlags, wenn sie nicht innerhalb eines Jahres seit Bekanntmachung schriftlich gegenüber der Stadt Altentreptow unter Darlegung des die Verletzung begründeten Sachverhalts geltend gemacht worden sind.

Des Weiteren wird auf § 5 Abs. 5 der Kommunalverfassung für das Land Mecklenburg-Vorpommern (KV M-V) hingewiesen, wonach ein Verstoß gegen Verfahrens- und Formvorschriften, die in diesem Gesetz enthalten oder aufgrund dieses Gesetzes erlassen worden sind, nach Ablauf eines Jahres seit der öffentlichen Bekanntmachung nicht mehr geltend gemacht werden können (außer bei Anzeige-, Genehmigungs- oder Bekanntmachungsvorschriften). Innerhalb der Jahresfrist muss der Verstoß schriftlich unter Bezeichnung der verletzten Vorschrift und der Tatsache, aus der sich der Verstoß ergibt, gegenüber der Stadt geltend gemacht werden.

Altentreptow, den 02.12.2019

Anlage: Ausgrenzung des Geltungsbereiches

Stadt Altentreptow
Rathausstraße 1,
17087 Altentreptow

Amtliche Bekanntmachung

Bebauungsplan Nr. 27 „Umwelt-, Wohn- und Energieareal Altentreptow/Thalberg“

hier: Bekanntmachung des Aufstellungsbeschlusses gemäß § 2 Abs. 1 BauGB

Die Stadtvertretung der Stadt Altentreptow hat in öffentlicher Sitzung am 05.11.2019 die Aufstellung des Bebauungsplanes Nr. 27 „Umwelt-, Wohn- und Energieareal Altentreptow/Thalberg“ beschlossen.
Für den in der Anlage 1 dargestellten Geltungsbereich mit einer Größe von ca. 100 ha soll der Bebauungsplan Nr. 27 „Umwelt-, Wohn- und Energieareal Altentreptow/Thalberg“ gemäß BauGB aufgestellt werden. Planungsziel ist die Ausweisung eines „Sonstigen Sondergebietes“ gemäß § 11 BauNVO ohne Windkraftanlagen.
Der Geltungsbereich umfasst die Flurstücke: Gemarkung Altentreptow Flur 11 Nr. 4,5/1, 5/2, 6, 21, 22, 23, 24 tlw., 25, 26, 27, 28, 29, 30, 31, 32, 33, 34, 35, 36, 37, 38, 39 tlw., 40, 41, 42, 43, 44, 45, 46, 47, 48/1, 48/2, 48/3, 49/1, 49/2 tlw., 50, 66, 77 und Gemarkung Altentreptow Flur 2 Nr. 434, 435 sowie Gemarkung Thalberg Flur 1 Nr. 1, 2, 3, 4, 5/234, 7/3 tlw., 8/2, 8/4, 8/6, 8/9, 8/10, 8/11, 9/6, 9/7. Die Lage des Plangebietes ergibt sich aus dem als Anlage 1 beigefügten Kartenausschnitt.
Der Beschluss ist gemäß § 2 Abs. 1 Satz 2 BauGB ortsüblich bekannt zu machen.

Die Änderung des Flächennutzungsplanes erfolgt nach § 8 Abs. 3 BauGB im Parallelverfahren gleichzeitig zur Aufstellung des Bebauungsplanes „Umwelt-, Wohn- und Energieareal Altentreptow/Thalberg“.

Der Beschluss der Aufstellung des Bebauungsplans wird hiermit bekannt gemacht (§ 2 Abs. 1 BauGB).

Altentreptow, 27.11.2019

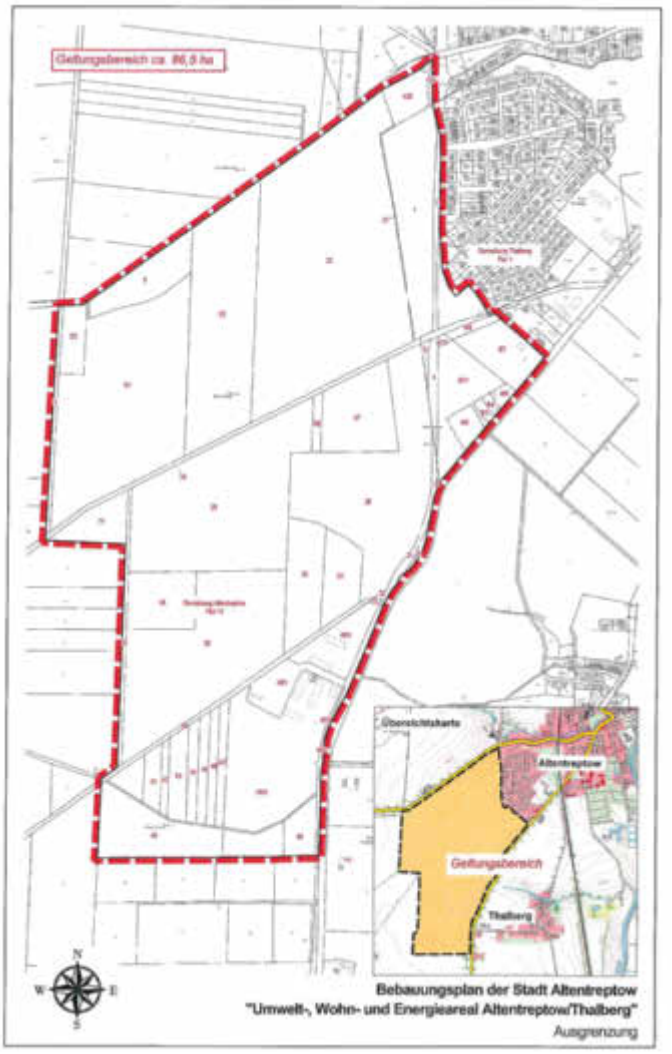

Öffentliche Bekanntmachung

Satzung der Stadt Altentreptow über die Veränderungssperre für das Gebiet des in Aufstellung befindlichen Bebauungsplanes Nr. 27 der Stadt Altentreptow „Umwelt-, Wohn- und Energieareal Altentreptow/Thalberg“

Auf Grund des § 5 Abs. 1 der Kommunalverfassung für das Land Mecklenburg-Vorpommern (KV M-V) in der Fassung der Bekanntmachung vom 13.07.2011 (GVOBl. M-V 2011, S. 777) und der §§ 14 und 16 des Baugesetzbuches (BauGB) in der Fassung der Bekanntmachung vom 23.09.2004 (BGBl. I S. 2414) zuletzt geändert durch Art. 6 des Gesetzes vom 20.10.2015 (BGBl. I S. 1722) hat die Stadtvertretung der Stadt Altentreptow in ihrer Sitzung am 05.11.2019 folgende Satzung beschlossen.

§ 1
Zu sichernde Planung

Die Stadtvertretersitzung der Stadt Altentreptow hat in der Sitzung am 05.11.2019 beschlossen, für das in § 2 bezeichnete Gebiet den Bebauungsplan Nr. 27 der Stadt Altentreptow „Umwelt-, Wohn- und Energieareal Altentreptow/Thalberg“ aufzustellen. Zur Sicherung der beschlossenen Planungsziele für das Gebiet wird die Veränderungssperre erlassen.

§ 2
Räumlicher Geltungsbereich

(1) Der räumliche Geltungsbereich der Veränderungssperre befindet sich in den Fluren 11 und Flur 2 der Gemarkung Altentreptow sowie den Flur 1 der Gemarkung Thalberg und wird begrenzt:

Im Norden:	durch die Straße nach Stavenhagen L 273
Im Osten:	durch die Meldorfer Straße
Im Süden:	durch die südliche Grenze der Flurstücke 40, 48/2 und 50
Im Westen:	durch die westliche Grenze der Flurstücke 5/2, 5/1, 37, 40

(2) Der räumliche Geltungsbereich der Veränderungssperre umfasst folgende Flurstücke:
Gemarkung Altentreptow Flur 11
Nr. 4, 5/1, 5/2, 6, 21, 22, 23, 24 tlw., 25, 26, 27, 28, 29, 30, 31, 32, 33, 34, 35, 36, 37, 38, 39 tlw., 40, 41, 42, 43, 44, 45, 46, 47, 48/1, 48/2., 48/3, 49/1, 49/2 tlw., 50, 66, 77 und
Gemarkung Altentreptow Flur 2
Nr. 434, 435 sowie
Gemarkung Thalberg Flur 1
Nr. 1, 2, 3, 4, 5/234, 7/3 tlw., 8/2, 8/4, 8/6, 8/9, 8/10, 8/11, 9/6, 9/7.
(3) Das in seiner Begrenzung vorstehend beschriebene Gebiet ist im Lageplan dargestellt und als Anlage beigefügt. Der Lageplan ist Bestandteil dieser Satzung.

§ 3
Rechtswirkung der Veränderungssperre

(1) In dem räumlichen Geltungsbereich der Veränderungssperre dürfen:

1. Vorhaben im Sinne des § 29 BauGB nicht durchgeführt oder bauliche Anlagen nicht beseitigt werden; Vorhaben im Sinne des § 29 BauGB sind:
   a) Vorhaben, die die Errichtung, Änderung oder Nutzungsänderung von baulichen Anlagen zum Inhalt haben, und
   b) Aufschüttungen und Abgrabungen größeren Umfangs sowie Ausschachtungen, Ablagerungen einschließlich Lagerstätten;
2. erhebliche oder wesentlich wertsteigernde Veränderungen von Grundstücken oder baulichen Anlagen, deren Veränderung nicht genehmigungs-, zustimmungs- oder anzeigepflichtig sind, nicht vorgenommen werden

(2) Wenn überwiegende öffentliche Belange nicht entgegenstehen, kann von der Veränderungssperre eine Ausnahme zugelassen werden
(3) Vorhaben, die vor dem Inkrafttreten der Veränderungssperre baurechtlich genehmigt worden sind oder auf Grund eines anderen baurechtlichen Verfahrens zulässig sind, Unterhaltungsarbeiten und die Fortführung einer bisher ausgeübten Nutzung werden von der Veränderungssperre nicht berührt.

§ 4
Inkrafttreten und Außerkrafttreten der Veränderungssperre

Die Veränderungssperre tritt mit der öffentlichen Bekanntmachung in Kraft.
Sie tritt nach Ablauf von zwei Jahren, vom Tag der Bekanntmachung gerechnet, außer Kraft. Auf die Zweijahresfrist ist der seit der Zustellung der ersten Zurückstellung eines Baugesuchs nach § 15 BauGB abgelaufene Zeitraum anzurechnen.
Die Veränderungssperre tritt in jedem Fall außer Kraft, sobald und soweit der Bebauungsplan für das in § 2 genannte Gebiet rechtsverbindlich wird.

Anlage 1: Übersichtskarte mit Ausgrenzung des Geltungsbereiches

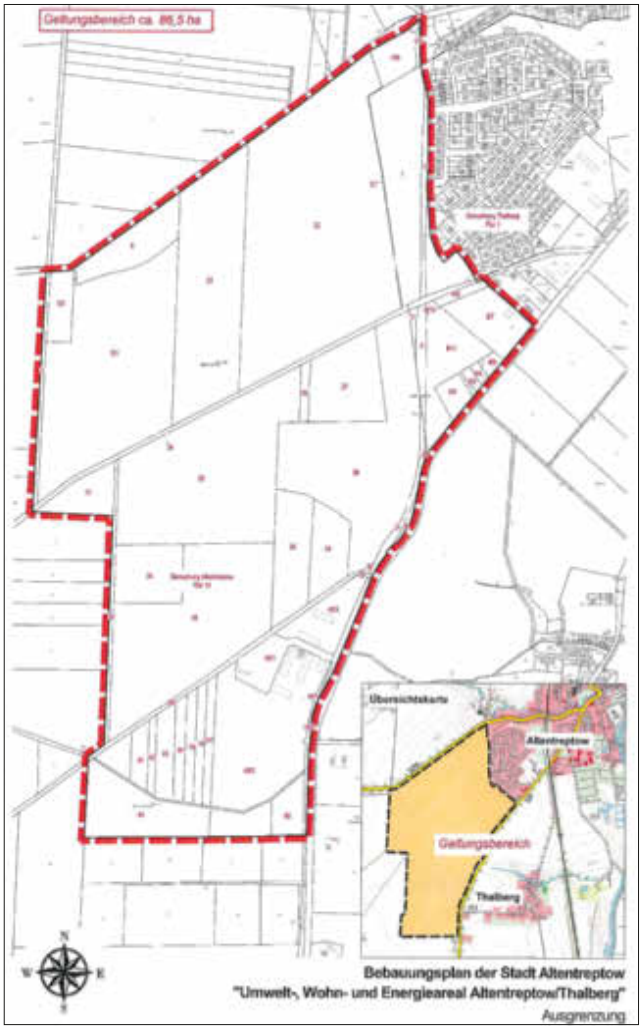

Die Satzung über eine Veränderungssperre kann beim Bauamt, Zimmer E.10, Rathausstraße 1, 17087 Altentreptow, während der Dienststunden eingesehen werden. Jedermann kann die Satzung einsehen und über ihren Inhalt Auskunft verlangen.
Die Dienststunden sind

Montag:	keine Sprechzeit
Dienstag:	09:00 - 12:00 Uhr und 13:00 - 18:00 Uhr
Mittwoch:	keine Sprechzeit
Donnerstag:	09:00 - 12:00 Uhr und 13:00 - 16:00 Uhr
Freitag:	09:00 - 12:00 Uhr

Hinweis nach § 215 Abs. 2 BauGB
Eine beachtliche Verletzung der in § 214 Abs. 1 Satz 1 Nr. 1 bis 3 BauGB bezeichneten Verfahrens- oder Formvorschriften, eine unter Berücksichtigung des § 214 Abs. 2 BauGB beachtliche Verletzung der Vorschriften über das Verhältnis des Bebauungsplans und Flächennutzungsplans und beachtliche Mängel des Abwägungsvorgangs nach § 214 Abs. 3 Satz 2 BauGB werden gemäß § 215 Abs. 1 BauGB unbeachtlich, wenn sie nicht innerhalb eines Jahres seit dieser Bekanntmachung schriftlich gegenüber der Stadt Altentreptow unter Darlegung des die Verletzung begründenden Sachverhaltes geltend gemacht worden sind.

Hinweis nach § 18 Abs. 3 Satz 2 BauGB
Dauert die Veränderungssperre länger als vier Jahre über den Zeitpunkt ihres Beginns oder der ersten Zurückstellung eines Baugesuchs nach § 15 Absatz 1 hinaus, ist den Betroffenen für dadurch entstandene Vermögensnachteile eine angemessene Entschädigung in Geld zu leisten, § 18 Abs. 1 Satz 1 BauGB. Der Entschädigungsberechtigte kann Entschädigung verlangen, wenn die in § 18 Abs. 1 Satz 1 BauGB bezeichneten Vermögensnachteile eingetreten sind. Er kann die Fälligkeit des Anspruchs dadurch herbeiführen, dass er die Leistung der Entschädigung schriftlich bei dem Entschädigungspflichtigen beantragt. Auf das Erlöschen des Entschädigungsanspruchs nach § 18 Abs. 3 BauGB wird hingewiesen.

Verletzungen von Verfahrens- und Formvorschriften sind unter Bezeichnung des Sachverhalts, der die Verletzung begründen soll, schriftlich bei der Stadt Altentreptow geltend zu machen.

Altentreptow, den 15.11.2019

Öffentliche Bekanntmachung der Stadt Altentreptow

Die **4. Änderung der Hauptsatzung der Stadt Altentreptow** wurde auf der Internetseite der Stadt Altentreptow, http://www.altentreptow.de, veröffentlicht.

Fischereischeinprüfung

Am Dienstag, den 07.01.2020, um 16:00 Uhr findet im Amt Treptower Tollensewinkel in 17087 Altentreptow, Rathausstraße 1, eine Fischereischeinprüfung gemäß § 8 Abs. 1 des Fischereigesetzes für das Land Mecklenburg-Vorpommern vom 13. April 2005 in der zurzeit geltenden Fassung statt.
Teilnehmer haben bis zum 30.12.2019 einen Antrag nach § 2 Abs. 2 der Verordnung über die Fischereischeinprüfung des Landes Mecklenburg-Vorpommern vom 11. August 2005, geändert am 11.06.2010 (GVBl. M-V S. 360), zu stellen.
Die Antragstellung hat im Fachgebiet Ordnungsrecht des Amtes Treptower Tollensewinkel, Rathausstraße 1, 17087 Altentreptow, Zimmer 301 - 303 zu erfolgen.
Die Prüfung ist gebührenpflichtig. Für Antragsteller unter 18 Jahre beträgt die Prüfungsgebühr 15,00 €, ab dem 18. Lebensjahr 25,00 €. Sie ist vor Antritt der Prüfung zu entrichten.
Anfragen zur Fischereischeinprüfung und zum Erwerb des Fischereischeines können Sie zu den bekannten Sprechzeiten des Amtes Treptower Tollensewinkel im Fachgebiet Ordnungsrecht stellen.

Amt Treptower Tollensewinkel
Fachbereich Bau, Ordnung und Soziales

Gemeinde Breesen
Landkreis Mecklenburgische Seenplatte

Aufhebung des Bebauungsplans Nr. 2 „Am Sportplatz“ der Gemeinde Breesen

Bekanntmachung des Aufstellungsbeschlusses gem. § 2 Abs. 1, Satz 2 Baugesetzbuch (BauGB) sowie frühzeitige Beteiligung der Öffentlichkeit gemäß § 3 Abs. 1 BauGB

Die Gemeindevertretung Breesen hat auf der Grundlage des § 2 Abs. 1 i. V. m. § 1 Abs. 3 und Abs. 8 Baugesetzbuch in der gültigen Fassung sowie § 22 Abs. 3 Nr. 1 der Kommunalverfassung des Landes M-V in der gültigen Fassung in ihrer Sitzung am 12.11.2019 die Aufhebung des Bebauungsplanes Nr. 2 „Am Sportplatz“ der Gemeinde Breesen beschlossen.
Der räumliche Geltungsbereich ist im Lageplan in der Anlage dargestellt und umfasst in der Gemarkung Breesen, Flur 2, die Flurstücke 6/25, 6/34 und teilweise die Flurstücke 6/18 und 6/24. Begrenzt wird die ca. 1,43 ha große Fläche:

im Norden:	durch bestehende Nachbarbebauung der Flurstücke 6/9 und 6/10
im Süden:	durch Gartennutzung der Nachbarbebauung des Flurstückes 6/35
im Osten:	durch die Grundstücke der vorhandenen Nachbarbebauung an der Dorfstraße
im Westen:	durch den Sportplatz (Flurstück 29/19) und landwirtschaftlich genutzte Feldfluren des Flurstücks 29/18

Der B-Plan Nr. 2 „Am Sportplatz“ wird aufgehoben, da die bisher vorgesehene bauliche Entwicklung ausgeschlossen werden soll. Die Entwicklung von Wohnbauflächen ist an diesem Standort nicht mehr vorgesehen.

Die Umsetzung des B-Plans Nr. 2 „Am Sportplatz“ ist nicht mehr Planungsziel der Gemeinde Breesen. Der Bebauungsplan wird deshalb aufgehoben.
Der Beschluss wird hiermit gemäß § 2 Abs. 1 BauGB in der gültigen Fassung bekannt gemacht.
Der Vorentwurf bestehend aus der Planzeichnung und der Begründung der Aufhebung des Bebauungsplans Nr. 2 „Am Sportplatz“ liegen in der Zeit **vom 23.12.2019 bis zum 24.01.2020** im Amt Treptower Tollensewinkel, Bauamt, Rathausstraße 1, 17087 Altentreptow während folgender Zeiten öffentlich aus:

Montag:	9:00 - 16:00 Uhr
Dienstag:	9:00 - 18:00 Uhr
Mittwoch:	9:00 - 16:00 Uhr
Donnerstag:	9:00 - 16:00 Uhr
Freitag:	9:00 - 12:00 Uhr

Gleichzeitig kann der Vorentwurf der Aufhebung des Bebauungsplans Nr. 2 „Am Sportplatz“ der Gemeinde Breesen im Internet auf der Homepage des Amtes über folgenden Link eingesehen werden: https://www.altentreptow.de/Amt-Gemeinden/Gemeinden-von-A-G/Breesen/Bekanntmachungen-br-Ortsrecht.
Es wird hier die Möglichkeit gegeben, sich an der Planung zu beteiligen, indem die Pläne und Vorentwürfe eingesehen werden können. Während der Auslegungsfrist können von jedermann Stellungnahmen zu den Vorentwürfen schriftlich oder während der Dienststunden zur Niederschrift vorgebracht werden. Nicht fristgerecht abgegebene Stellungnahmen können bei der Beschlussfassung über die Aufhebung des Bebauungsplanes unberücksichtigt bleiben.

Breesen, den 26.11.2019

Bürgermeister

Anlage: Übersichtskarte mit der Darstellung des Geltungsbereiches

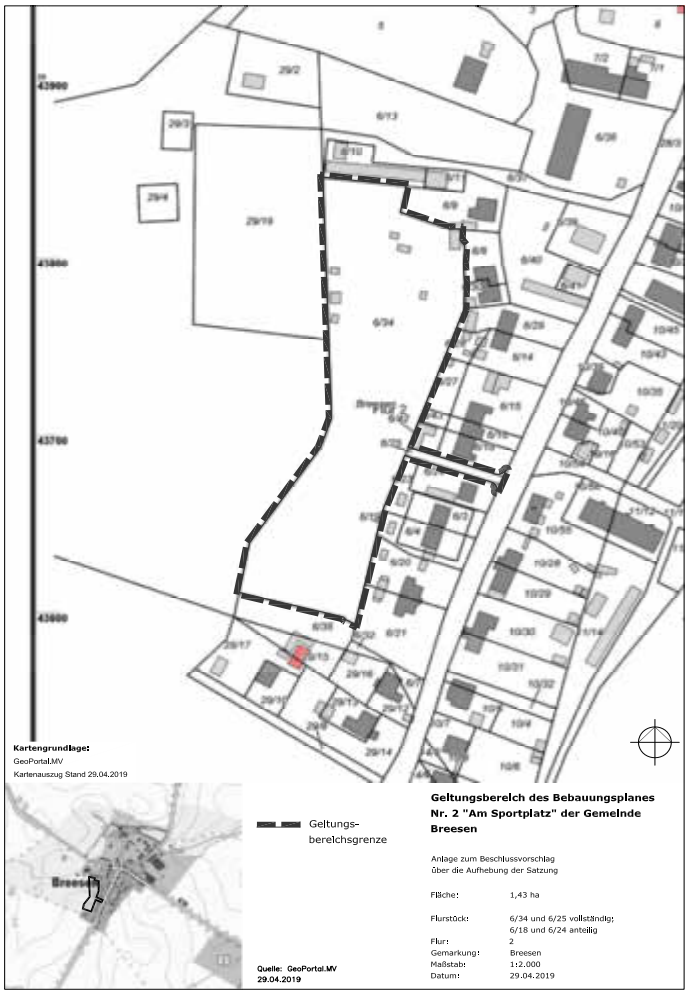

Gemeinde Burow
über Amt Treptower Tollensewinkel
Rathausstraße 1,
17087 Altentreptow

Amtliche Bekanntmachung

Bebauungsplan Nr. 8 der Gemeinde Burow „Solarpark Burow, Seltzer Straße“

hier: Bekanntmachung des Aufstellungsbeschlusses gemäß § 2 Abs. 1 BauGB

Die Gemeindevertretung der Gemeinde Burow hat in öffentlicher Sitzung am 07.11.2019 die Aufstellung des Bebauungsplanes Nr. 8 „Solarpark Burow, Seltzer Straße“ beschlossen.
Der räumliche Geltungsbereich des Bebauungsplans ist in der als Anlage beigefügten Übersichtskarte dargestellt und umfasst eine Fläche von rund 10 ha. Er erstreckt sich auf die Flurstücke 104 teilw., 105, 106/2 teilw., 107/2 teilw., 108/5, 333/7 teilw. der Flur 1 in der Gemarkung Burow.
Ziel des o. g. vorhabenbezogenen Bebauungsplans soll sein, durch Festsetzung eines sonstigen Sondergebietes „Energiegewinnung auf der Basis solarer Strahlungsenergie“ gemäß § 11 Abs. 2 BauNVO, die Realisierung und den Betrieb einer Freiflächenphotovoltaikanlage einschließlich der erforderlichen Nebenanlagen planungsrechtlich zu ermöglichen und die Erzeugung von umweltfreundlichem Solarstrom zu sichern.
Der Beschluss der Aufstellung des Bebauungsplans wird hiermit bekannt gemacht (§ 2 Abs. 1 BauGB).

Burow, den 03.12.2019

Kurzhals
Bürgermeisterin

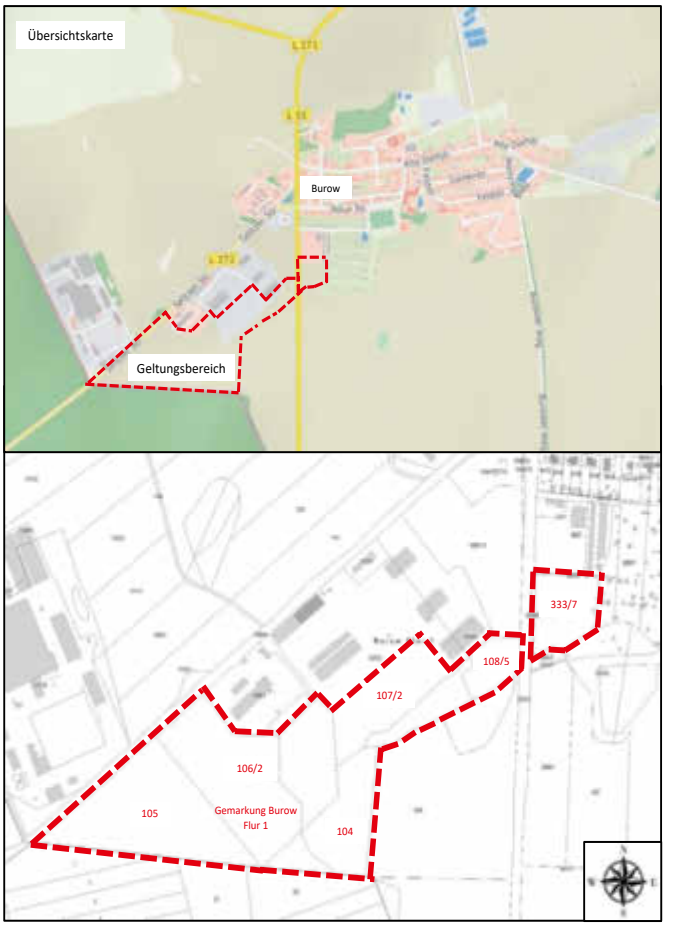

Bebauungsplan Nr. 8 „Solarpark Burow Seltzer Straße“ der Gemeinde Burow

ca. 10 ha - Ausgrenzung -

Amtliche Mitteilungen

Stellenausschreibung

Die Gemeinde Gültz sucht

eine/n Gemeindearbeiter/in.

Bei der Gemeinde Gültz ist zum 01.02.2020 die Stelle Gemeindearbeiter (w/m/d) zu besetzen.

Die Aufgaben des Gemeindearbeiters/der Gemeindearbeiterin umfassen schwerpunktmäßig die Unterhaltung der Spielplätze, die Straßenunterhaltung und -reinigung, der Winterdienst sowie Pflege und Wartung, Arbeiten im grünen Bereich (Mahd, Baum- und Gehölzpflege) Unterhaltungs- und Ausbesserungsarbeiten an gemeindeeigenen Anlagen und Einrichtungen, wie z. B. Mauern, Gehwegen, Treppen im Gemeindegebiet der Gemeinde Gültz und die Tätigkeit als Hausmeister der Kindertagesstätte Gültz.

Einstellungsvoraussetzungen sind:
- eine erfolgreich abgeschlossene Facharbeiterausbildung, *vorzugsweise in* einem bautechnischen oder der Tätigkeit artverwandten Berufes
- Führerschein der Klassen B, CE, BE sowie Berechtigungsscheine zum Führen von Arbeitsmaschinen
- technisches Verständnis und gute handwerkliche Fähigkeiten
- Zuverlässigkeit, Teamfähigkeit, körperliche Belastbarkeit
- Bereitschaft zur flexiblen Arbeitszeit (Winterdienst/Bereitschaftsdienste u. a.)
- Bereitschaft zur Weiterbildung

Weiterhin wird von der Bewerberin/dem Bewerber erwartet:
- eine eigenständige und gewissenhafte Arbeitsweise und die Bereitschaft, Verantwortung zu übernehmen
- Flexibilität, Teilnahme an der Rufbereitschaft
- kompetentes und freundliches Auftreten
- wünschenswert ist die Bereitschaft zur Übernahme einer ehrenamtlichen Tätigkeit in der FFw

Die Einstellung erfolgt unbefristet mit einer wöchentlichen Arbeitszeit von
40 Stunden. Die Vergütung erfolgt nach der Entgeltgruppe 2 TVöD.

Bewerber/innen mit Behinderung werden bei gleicher fachlicher, persönlicher und gesundheitlicher Eignung vorrangig berücksichtigt.

Ihre Bewerbung richten Sie bitte mit den üblichen aussagekräftigen Unterlagen (Lebenslauf, Zeugniskopien, Arbeitszeugnisse, Nachweise über vorhandene Qualifikationen, Führerschein u. a.) **bis zum 03.01.2020** an:

Digitale Bewerbung:
an die E-Mail-Adresse Bewerbung@altentreptow.de
Betreff: Stellenausschreibung als Gemeindearbeiter/inGültz

(bitte in PDF-Format)

Bewerbungen in Papierform:
Stadt Altentreptow
Fachgebiet Zentrale Verwaltung
Frau Schulz
Rathausstraße 1
17087 Altentreptow

Wir machen darauf aufmerksam, dass die Bewerbungsunterlagen per E-Mail in unverschlüsselter Form übertragen werden, da eine verschlüsselte elektronische Kommunikation mit der Stadtverwaltung Altentreptow derzeit nicht möglich ist.

Die Einreichung der Bewerbungsunterlagen in Bewerbungsmappen, Prospekthüllen o. ä. ist nicht notwendig.

Nach Abschluss des Stellenbesetzungsverfahrens verbleiben die Bewerbungsunterlagen nicht berücksichtigte(r) Bewerber/innen bis zum 30.09.2020 im Fachgebiet Zentrale Verwaltung und werden danach vernichtet. Wenn Sie die Rücksendung Ihrer Unterlagen wünschen, legen Sie bitte einen ausreichend frankierten Rückumschlag bei. Mit der Einreichung Ihrer Bewerbung erklären Sie Ihr Einverständnis zur Vernichtung.

Kosten, die im Zusammenhang mit der Bewerbung entstehen, werden von der Stadt Altentreptow nicht erstattet.

Datenschutzrechtliche Informationen im Rahmen der Bewerbung finden Sie auf der Webseite der Stadt Altentreptow, Datenschutzerklärung - www.altentreptow.de

Zum Amtsjugendfeuerwehrtag

Wenn die Amtsjugendfeuerwehrleitung des Amtes Treptower Tollensewinkel zum Amtsjugendfeuerwehrtag einlädt, dann wissen Interessierte, dass das Jahresende kurz bevorsteht. Am 16.11.2019 war es mal wieder soweit. In diesem Jahr trafen sich die Delegierten der Kinder- und Jugendfeuerwehren des Amtes im Gerätehaus der Freiwilligen Feuerwehr Werder zusammen, um gemeinsam auf das Arbeitsjahr 2019 zurückzuschauen.
In seinem Jahresbericht wertete der Amtsjugendfeuerwehrwart Kamerad Stephan Wegner das zurückliegende Arbeitsjahr aus und konnte hierbei auf ein erfolgreiches verweisen. Die Kinder- und Jugendwehren nahmen u. a. an zahlreichen Veranstaltungen auf Gemeinde-, Amts-, Kreis- und sogar auf Landesebene teil. Bei sportlichen Vergleichen erzielte man gute und sehr gute Ergebnisse. Acht Teams aus dem Amt nahmen am Kreisausscheid teil; drei Teams am Landesausscheid. Der Kreis- sowie der Vize-Kreismeister kommen mit den Mannschaften aus Golchen und Altentreptow beispielsweise aus dem Amt Treptower Tollensewinkel. Auch beim Landesjugendfeuerwehrzeltlager waren Jugendwehren des Amtes vertreten.
Auch die anwesenden Gäste - der Amtsvorsteher Manfred Komesker, der stellv. Kreisjugendfeuerwehrwart Philipp Arndt sowie der stellv. Amtswehrführer René Reinhardt - lobten die sehr gute Kinder- und Jugendfeuerwehrarbeit, die im Amtsbereich geleistet wird. Die Berichte, die von den einzelnen Jugendfeuerwehren vorgetragen wurden, untermauerten dies eindrucksvoll. Ein großer Dank gilt allen Jugendfeuerwehrwarten und ebenso allen Betreuern, die die Kinder- und Jugendarbeit in den Feuerwehren im Hintergrund unterstützen.
Die Amtswehrführung wünscht den Kinder- und Jugendfeuerwehren sowie der Amtsjugendfeuerleitung eine frohe Adventszeit, einen guten Jahreswechsel und weiterhin viel Spaß und Erfolg im Jahr 2020.

Texte u. Fotos: René Reinhardt

Der Amtsjugendfeuerwehrtag 2019 fand in Werder statt.

„Die Jugendfeuerwehr Golchen kann nicht nur Wettkämpfe"

Dass Kinder- und Jugendfeuerwehrarbeit nicht nur Ausbildungsdienste, Training und Wettkampfteilnahmen bedeuten muss, weiß man in Golchen. Stehen im ersten Halbjahr gewöhnlich eher sportliche Aktivitäten auf dem Programm, so widmet man sich im zweiten Halbjahr traditionell vorrangig anderen Vergnügen.

In den „Übungsdiensten" stehen nun Sachen wie Basteln und Malen oder „Spiel und Spaß" auf der Tagesordnung. Vor der Weihnachtsfeier wird man sich nochmal zum gemeinsamen Plätzchenbacken treffen. Am 02.11.2019 besuchte die Kinder- und Jugendfeuerwehr Golchen das Kino „CineStar" in Neubrandenburg und im Anschluss eine Pizzeria. Am 23.11.2019 fuhr man zum Freizeitbad nach Greifswald.

Die Wehrführung der Golchener Wehr möchte auf diesem Wege allen danken, die die Kinder- und Jugendarbeit in Golchen tatkräftig und finanziell unterstützen. Ein Dank gilt insbesondere den Kinder- und Jugendbetreuern, der Gemeindevertretung sowie den treuen Fördermitgliedern. Die Wehrführung wünscht allen eine besinnliche Weihnachtszeit und ein gutes neues Jahr.

Die Kinder der JF Golchen im Freizeitbad HGW.

Spendenaufruf

Großer Stein Altentreptow

Altentreptow verfügt wohl über den größten Findling auf dem Festland Norddeutschlands, aber so richtig kommt er an der jetzigen Stelle nicht zur Geltung. Der Gedanke, den Großen Stein zu heben und ihn an einen anderen Ort zu platzieren, reift schon einige Monate.

Ziel ist es, den Großen Stein auf dem Klosterberg als Geschichte zum Anfassen zu gestalten und damit auch touristisch attraktiver zu werden. Mit der Fortschreibung des Klosterbergkonzeptes sowie der damit verbundenen Ideenfindung sind die ersten Weichen gestellt.

Am liebsten würde ich das Vorhaben sofort umsetzen, was aus finanziellen Nöten und dem Vorrang von städtischen Pflichtaufgaben nicht möglich ist.

Bürgermeister der Stadt Altentreptow

Wer helfen möchte

folgendes Spendenkonto wurde eingerichtet:
Verwendungszweck: (Bitte bei Überweisung angeben!)
Spende Hebung Großer Stein/6.1.2.00.6VW00100

DKB Neubrandenburg	Sparkasse Neubrandenburg-Demmin
Kto.-Nr.: 308999	Kto.-Nr.: 0 610 002 147
BLZ: 120 300 00	BLZ: 150 502 00
IBAN: DE 96 12030000 0000308999	IBAN: DE 83 15050200 06 10002147
SWIFT: BYLADEM1001	SWIFT: NOLADE21NB

Neujahrsgrüße der Amtswehrführung

Die Amtswehrführung wünscht allen Kameradinnen und Kameraden der Freiwilligen Feuerwehren des Amtes Treptower Tollensewinkel sowie allen Förderern der Feuerwehrarbeit und den Mitarbeitern der Amtsverwaltung auf diesem Wege eine besinnliche Adventszeit, frohe Weihnachtstage, einen ruhigen Jahreswechsel sowie ein gesundes neues Jahr.

Die Amtswehrführung dankt sowohl den Feuerwehren des Amtes als auch den Mitarbeitern der Amtsverwaltung für die gute Zusammenarbeit im Jahr 2019.

Mit kameradschaftlichen Weihnachts- und Neujahrsgrüßen

Ihre/Eure Amtswehrführung

René Reinhardt
1. stellv. Amtswehrführer

Das Amt für zentrale Verwaltung und Finanzen informiert:

Nach § 44(4) der Kommunalverfassung für das Land Mecklenburg-Vorpommern (KV M-V) dürfen die Stadt Altentreptow sowie die Gemeinden des Amtes Treptower Tollensewinkel zur Erfüllung Ihrer Aufgaben Spenden, Schenkungen und ähnliche Zuwendungen einwerben und annehmen oder an Dritte weiterleiten.

Über die Spenden, Schenkungen oder ähnlichen Zuwendungen ist jährlich ein Spendenbericht bzw. eine Übersicht zu erstellen, in welchem die Geber, die Zuwendungen und die Zuwendungszwecke ersichtlich sind.

Im Jahr **2018** sind für den gesamten Amtsbereich Zuwendungen in Höhe von **28.498,23 €** eingegangen, die sich aus **21.856,82 €** Geldzuwendungen, **3.614,35 €** Sachzuwendungen und **3.027,06 €** durchlaufende Spenden zusammensetzen.

Nachträglich werden für das Jahr 2017 Sachzuwendungen in Höhe von **752,95 €** bekanntgegeben.

Es wird darauf hingewiesen, dass Einsicht in den Spendenbericht 2018 und den Nachtrag 2017 genommen werden kann.

Dieser liegt bis zum 31.01.2020 während der Sprechzeiten in den Diensträumen der Finanzverwaltung im Verwaltungsgebäude Rathausstr. 1 in 17087 Altentreptow aus.

Knebler

Leiterin Amt für zentrale Verwaltung und Finanzen

Geburtstage

Geburtstagsgrüße

Die Natur hat jederzeit recht, und das gerade am gründlichsten, wo wir sie am wenigsten begreifen.

Johann Wolfgang von Goethe

Sehr geehrte Geburtstagskinder des Monats Dezember, an welchem Tag auch immer Sie dieses persönliche Jubiläum begehen, wir möchten Ihnen zu diesem Anlass recht herzlich gratulieren.
Für das neue Lebensjahr wünschen wir Ihnen Gesundheit, Freude
und Zufriedenheit.

Es grüßen

V. Bartl — **Bürgermeister**

Komesker — **Amtsvorsteher**

Kultur und Freizeit

Veranstaltungsplan Dezember 2019/Januar 2020

Dezember

bis 31.01.2020	Ausstellung - Bilder von Michael Raddatz - Stadtbibliothek Altentreptow
13.12.	Clubkino - Burg Klempenow, 20:00 Uhr
14.12.	Weihnachtsfeier des Sportvereins - Gemeindezentrum Siedenbollentin, 19:00 Uhr
15.12.	Tier-Bescherung - Tierheim Altentreptow, 14:00 Uhr
15.12.	Vorweihnachtliches Bläserkonzert mit der „Tollensetaler Blaskapelle“ - Kirche Grischow, 14:30 Uhr
17.12.	Weihnachtsfeier der Stadt Altentreptow und der Volkssolidarität - Fritz-Reuter-Haus Altentreptow, 14:00 Uhr
17.12.	Schmökerstunde am Kamin - Gemeindezentrum Wildberg, 18:00 Uhr
19.12.	Bläserkonzert im Kerzenschein - Kirche Reinberg, 19:30 Uhr
24.12.	Weihnachtsgottesdienst - Kirche Siedenbollentin, 17:00 Uhr
24.12.	Musik zur Christnacht - St. Petri Kirche Altentreptow, 22:30 Uhr
27.12.	Clubkino - Burg Klempenow, 20:00 Uhr
31.12.	Turmblasen - Sankt Petri Kirche Altentreptow, 24:00 Uhr

Januar

07.01.	Schmökerstunde am Kamin - Gemeindezentrum Wildberg, 18:00 Uhr
14.01.	Schmökerstunde am Kamin - Gemeindezentrum Wildberg, 18:00 Uhr
21.01.	Schmökerstunde am Kamin - Gemeindezentrum Wildberg, 18:00 Uhr
25.01.	„Fairboten“ - Kabarett der Leipziger Pfeffermühle - Fritz-Reuter-Haus Altentreptow, 17:00 Uhr
28.01.	Schmökerstunde am Kamin - Gemeindezentrum Wildberg, 18:00 Uhr

Änderungen vorbehalten

Amt Treptower Tollensewinkel
FB Bau, Ordnung und Soziales
Kultur, Sport, Tourismus

KABARETT
Leipziger Pfeffermühle
FAIR BOTEN

Es spielen: Rebekka Köbernick / Elisabeth Sonntag, Matthias Avemarg und Rainer Koschorz Foto: Stephan Richter
am Piano: Hartmut Schwarze · am Schlagzeug: Steffen Reichelt
Musikalische Leitung: Marcus Ludwig · Regie: Frank Sieckel www.kabarett-leipziger-pfeffermuehle.de

Samstag, 25.01.2020 · 17 Uhr · Fritz-Reuter-Haus, Altentreptow
Karten im Bürgerbüro: 03961 / 2551 360

Schreibwettbewerb „Eine Stadt - viele Geschichten“

Sie schreiben gern Geschichten?

Dann sind Sie hier genau richtig.

Wir suchen in Vorbereitung auf das 775-jährige Stadtjubiläum Ihre ganz persönliche Geschichte, die einen Bezug zu Altentreptow hat.

Reichen Sie diese bitte bis zum 31. Januar 2020 ein.

Nähere Informationen: Stadtbibliothek Altentreptow, Schulstr. 22

info@stadtbibliothek-altentreptow.de

Schul- und Kitanachrichten

Die Kooperative Gesamtschule Altentreptow. Unsere neue Schule!

Unsere Grundschulzeit ist nun vorbei und wir sind jetzt schon in der 5. Klasse. Der erste Schultag an der KGS Altentreptow, unserer neuen Schule, war sehr interessant und spannend. Wir wurden herzlich in der Aula vom Schulleiter Herrn Brüllke empfangen und unsere Klassenlehrerinnen wurden uns vorgestellt. Die Schule ist echt riesig und wir haben uns am Anfang oft verlaufen. Jetzt, nach ungefähr vier Monaten, finden wir uns schon sehr gut zurecht. Ehrlich gesagt, manchmal verlaufen wir uns immer noch.

Die Lehrer sind alle nett. Es gab auch schon gute, manchmal aber auch schlechte Zensuren. Wir freuen uns, dass der Schulhof neu gemacht wird und sind auch schon auf das Ergebnis ganz schön gespannt. Trotz der schweren Mappe finden wir die Schule sehr schön.
Wir konnten auch schon mal außerhalb der Schule lernen. Im Oktober haben wir, zum Beispiel, unseren ersten Projekttag mit den „Ivenacker Eichen“, bei Stavenhagen verbracht.

Wir fuhren um 08:30 Uhr los und wurden von Herrn Hellwig, dem Förster, lustig empfangen. Zunächst hat er mit uns ein kleines Spiel gespielt. Dann sind wir Schritt für Schritt weiter gegangen und Herr Hellwig hat uns alles über die einzelnen Dinge etwas erklärt und auch die Geschichten über die Eichen im Park erzählt. Manche sind 1000 Jahre alt und gehören zu den ältesten Bäumen Deutschlands. Die alten Riesen sind so dick, dass fast 50 Kin-

der in einen Baumstamm reinpassen. Das haben wir gleich mal ausprobiert. Nach diesem Experiment haben wir uns aufgeteilt. Die eine Klasse ist auf den Baumwipfelpfad gegangen: Es war ziemlich hoch! Die andere Klasse ist zu den Wildschweinen. Sie hatten Nachwuchs; die Baby-Wildschweine waren echt süß. Anschließend sind wir wieder zum Parkplatz und mit dem Bus ging es zurück nach Altentreptow.
Im November fand schließlich unser zweiter Projekttag statt. Wir fuhren nach Neubrandenburg ins Kino. Dort schauten wir den Film „Wunder“. Er war an manchen Stellen sehr traurig, aber wiederum an manchen sehr lustig. Im Unterricht haben wir dann über den Film und das Thema „Freundschaft“ gesprochen und dazu Plakate gestaltet.

Nun lasst euch überraschen, was wir euch über unsere Weihnachtsprojekte demnächst berichten. Psst! Wir haben nämlich zu Weihnachten geplant, ein Paket mit vielen schönen Sachen nach Afrika zu schicken. Mehr verraten wir noch nicht.
Wir danken Frau Frese, unserer Deutschlehrerin, dass wir für die Zeitung schreiben können, dafür, dass wir das erleben dürfen.

Fotos: Frau Frese

Ein Erlebnisbericht der Schülerinnen Jill und Mathilda (5. Klasse)

Grundschulaktionstag in Altentreptow

Der Grundschulaktionstag, ein Projekt des Handballverbandes Mecklenburg-Vorpommern und der AOK Nordost, fand am 21. November 2019 an der Grundschule „Am Klosterberg“ statt. Eine besondere Sportdoppelstunde stand auf dem Programm. 50 Kinder waren gespannt, aufgeregt und neugierig. Nach einer gemeinsamen Erwärmung wurden alle in 3 Gruppen aufgeteilt. Nun durchliefen sie verschiedene Stationen. Die Kinder waren mit Eifer dabei. Während der Pausen gab es frisches Obst und Gemüse von der AOK Nordost. Zum Abschluss wurde dann noch ein Staffelwettbewerb durchgeführt. Neben den T-Shirts gab es für alle Teilnehmer eine Urkunde. Spannung, Spaß und Spiel in der Turnhalle - dieses Projekt war super.
Vielen Dank an den HVMV und an die AOK Nordost!

Sachunterricht einmal anders

Am 26.11.2019 besuchte die Klasse 4b der Grundschule „Am Klosterberg“ in Altentreptow die örtliche Kläranlage.
Dort wurde uns erklärt, wie eine Kläranlage funktioniert. Das war sehr interessant. Es braucht mehrere verschieden große Reinigungsbecken und, was uns sehr erstaunt hat, auch Bakterien, um unser Wasser zu reinigen. Was übrig bleibt ist Klärschlamm, der als Dünger auf die Äcker ausgebracht wird.
Außerdem wurde uns erzählt, was alles so im Abfluss landet, ohne dort hinzugehören: Handyhüllen, Unterhosen, Handtücher und sogar ein Kartoffelsack wurden schon gefunden.
Diese Sachunterrichtsstunde hat uns allen super gefallen. Vielen Dank an die Mitarbeiter des Klärwerkes, die uns alles so toll zeigten und erklärten.

Erik Strowig

Weihnachtszeit

Zeit, innezuhalten und auf Vergangenes zurückzublicken.
Weihnachtszeit -
Zeit natürlich auch, nach vorne zu schauen
Und voller Zuversicht an das Gute zu glauben.
Weihnachtszeit -
Zeit für die besten Wünsche.

Wir wünschen allen Eltern, Großeltern, Lehrern, Schülern
sowie den Unterstützern
der Regionalen Schule mit Grundschule Tützpatz
frohe und besinnliche Festtage,
gemeinsame Stunden bei Tannenduft und Kerzenschein
sowie einen guten Start ins neue Jahr.
Alles Gute für 2020!

Die Schulnachrichtengruppe
Janne N., Sina S., Jenny M., Emely R. & Frau Schmeling

In der Weihnachtsbäckerei …

... gibt es so manche Leckerei und viel zu entdecken. Auch in diesem Jahr wurden die Kinder aus dem Land-Kinder-Garten in die Backstube der Bäckerei Ohm eingeladen. Demzufolge wanderten wir Hand in Hand zu unserem örtlichen Bäcker in Wildberg. Nun hieß es Ärmel hochkrempeln, Hände waschen und Teig ausrollen. Alle Kinder gingen sofort eifrig ans Werk und stachen beharrlich Plätzchen aus dem Teig aus. Danach kam das Schönste: die Streusel verteilen, verzieren und probieren. Schließlich nascht jeder gerne mal. Ungeduldig warteten die Kinder bis die Plätzchen aus dem großen und heißen Ofen kamen. Eine große Schachtel voller Plätzchen konnten wir so mit in den Kindergarten nehmen und werden diese in einer gemütlichen Runde, gemeinsam bei Kerzenschein naschen. Dieses Ereignis ist für die Kinder ein besonderes Erlebnis, was auch die Kleinsten nicht vergessen und dem gemeinschaftlichen Dorfleben gut tut. Aus diesem Grund ein herzliches Dankeschön an die Bäckerei Ohm!

Weiterhin konnten sich die Kinder über ein neues Bobby-Car erfreuen, welches von der Volksbank Altentreptow gespendet wurde. Die Kinder und Erzieher haben sich sehr gefreut und sagen Danke! Somit können die Kinder nun in neue Abenteuer sausen und ihrer Fantasie freie Fahrt geben.

Wir wünschen allen Kindern und Eltern sowie allen Helfern und Unterstützern eine schöne Weihnachtszeit, ein besinnliches Weihnachtsfest und einen guten Rutsch ins neue Jahr!

Der Land-Kinder-Garten

Laterne, Laterne, Sonne, Mond und Sterne

Am Freitag, den 15.11.2019 fand unser alljährlicher Laternenumzug statt. Treffpunkt war die Kita, wo sich alle Kinder mit ihren Eltern, Omas, Opas, Freunden und Bekannten einfanden. Viele bunte und liebevoll gebastelte Laternen leuchteten nun in den Siedenbollentiner Nachthimmel. In Begleitung der Jugendfeuerwehr Werder und mit Musik ging es nun hoch zum Platz der Generationen.
Dort erwartete alle Gäste eine Schatzsuche mit Märchenrätseln. Mit großer Spannung und leuchtenden Kinderaugen wurde die Schatzkiste geöffnet und bunte Knicklichter und Schokoladentaler verteilt. Für das leibliche Wohl sorgte der Lebensmittelhandel Thomas Quack mit Unterstützung von Dieter Hajek.
Egal ob Groß oder Klein, es schmeckte allen.
Bei Musik und interessanten Gesprächen, konnte auch der Knüppelkuchen an der Feuerschale gebacken werden. Die Feuerwehrrundfahrten wurden von allen Kinder sehr gerne in Anspruch genommen.
An dieser Stelle möchten wir uns nochmals herzlich bei allen fleißigen Helfern, die zum Gelingen dieser Veranstaltung beigetragen haben, bedanken.

Der Förderverein und die Erzieherinnen der Kita Landmäuse Siedenbollentin

Die Drecksau und die Saubersau

Anlässlich des Vorlesetages in Mecklenburg-Vorpommern besuchte uns der Schriftsteller Herr Schottke. Er las uns seine selbst erdachte Geschichte, die das Thema „Müll“ und „Anderssein“ zum Inhalt hatte, vor.
Hierzu malte er eine Szene zur Geschichte. Er erklärte den Kindern wie aus einer selbst geschriebenen Geschichte ein Kinderbuch entsteht. Den Schluss der Geschichte konnten die Kinder mit entscheiden. Wir überlegten gemeinsam, wie ein Müllmonster aussehen könnte. Dieses versuchten wir zu malen.

Erzieherinnen der Kita Landmäuse Siedenbollentin

Altentreptow und anderswo

Nun sind wir in der 6. Klasse angekommen. Inzwischen hatten wir schon viele schöne, aber auch viele anstrengende Tage, da die 6. Klassen Physik und Geschichte als neue Fächer dazu bekommen haben. Die schönsten Tage waren die Projekttage, z. B. als wir mit der 6a auf dem Baumwipfelpfad auf Rügen in Prora waren. Als wir oben ankamen, waren Wetter und Aussicht super. Wir mussten Aufgaben lösen, die wir noch auswerten werden.

Unser zweiter Projekttag war Anfang November. Wir sind nach Neubrandenburg ins Kino gefahren und haben den Film „Mia und der weiße Löwe“ geguckt. Der Film war sehr schön, aber auch traurig, sodass viele am Ende geweint haben. Nach dem Film hatten wir auch noch etwas Freizeit, die wir zum Shoppen genutzt haben. Am Ende des Schultages sind wir mit dem Zug wieder zur KGS Altentreptow gefahren. Bis jetzt haben uns die neuen Fächer und Projekttage sehr gut gefallen. Wir freuen uns sehr, bald mehr von unserer Schule zu berichten.

Eure Emilia K., Sophie R., Kim R. und Elise W. (The mediagroup)

Vereine und Verbände

Treptower Kultur- und Heimatverein e.V.

Der Treptower Kultur-und Heimatverein e.V.
lädt regelmäßig
zu einer Besucherstunde ein.
Sie findet jeden

Dienstag von 14.00 bis 16.00 Uhr

in den Räumen des Vereins in der
Schulstraße 22
(im Kellergeschoss der Bibliothek) statt.
Sie können sich dann die Arbeit der Vereinsmitglieder
und eine kleine Ausstellung
anschauen!

Anmeldungen zu Besichtigungstouren nimmt die
AG „Historische Stadtführungen“ entgegen:
Simone Schuster 03961 211446
Sybille Waschk 03961 215828

www.treptower-kultur-heimatverein.de

Diese Samtpfoten suchen ein neues Zuhause

Haras

Haras ist sechs Jahre alt und bei uns im Tierheim abgegeben worden. Er ist ein Deutscher Schäferhund Mix. Haras hat bisher nicht viel kennenlernen dürfen. Er wurde überwiegend im Zwinger gehalten und war die meiste Zeit auf sich allein gestellt. Zu Männern muss er erst Vertrauen aufbauen, er hat dahingehend schlechte Erfahrungen machen müssen. Er reagiert aber nicht aggressiv. Zu Frauen und Kindern ist Haras stets freundlich und kuschelbedürftig. Seine Lieblingsbeschäftigung im Tierheim ist derzeit die großflächige Auslaufwiese zu bestaunen und seine Freiheit zu genießen. Auch spielen gefällt ihm sehr. Er hört, typisch für einen Schäferhund, sehr gut auf seinen Namen und lernt schnell. Für Haras suchen wir Leute, vielleicht auch eine kleine Familie mit größeren Kindern. Ein Haus mit Garten wäre ideal. Mit anderen Hunden versteht er sich gut, da er zurückhaltend ist.

Joker
Joker ist sechs Monate alt und ein ganz lieber Geselle. Er verträgt sich gut mit anderen Katzen und mag Kinder. Joker ist sehr verspielt und ein kleiner Entdecker. Der Kater kann drinnen und draußen gehalten werden.

Fotos: Silke Greier

Des Weiteren suchen mehrere Katzenkinder, in den verschiedensten Farben, ein neues Zuhause. Natürlich warten auch noch weitere erwachsene Katzen und Hunde auf neue Familien.

Über Weihnachten, vom 16. Dezember 2019 bis zum 03.01.2020, werden im Tierheim Altentreptow keine Tiere vermittelt.

Tierschutzverein „Altentreptow u. U. im Deutschen Tierschutzbund“ e. V.
Klosterberg 2a, 17087 Altentreptow

Telefon: 03961 229946
Internet: www.tierheim-altentreptowev.de

Öffnungszeiten:

Montag - Mittwoch: 10:00 - 17:30 Uhr
Donnerstag: 09:00 - 12:00 Uhr

Nach Vereinbarung sind die Tierheimmitarbeiter auch außerhalb der Öffnungszeiten erreichbar.

Wer das Tierheim finanziell unterstützen möchte, kann mit dem Verwendungszweck „Spende Tierheim“ auf folgendes Konto überweisen.
Tierheim Altentreptow

Sparkasse Neubrandenburg-Demmin
IBAN: DE98150502000610000519
BIC: NOLADE21NBS

Zu Weihnachten im Tierheim Altentreptow ...

Auch in diesem Jahr werden viele Hunde und Katzen das Weihnachtsfest im Tierheim verbringen, weil sie noch keinen Familienanschluss gefunden haben. Trotzdem möchten wir auch ihnen ein schönes Fest bereiten.

Wir laden deshalb ganz herzlich ein zur

Tier-Bescherung

Sonntag, 15. Dezember 2019, 14:00 - 16:00 Uhr, Tierheim Altentreptow
Besuchen Sie unsere Schützlinge und legen Sie ihnen eine Kleinigkeit auf den festlich geschmückten Gabentisch: Wir freuen uns über Futter (für unsere Katzen ganz besonders Dosenfutter), einen Obolus in unserer Spendendose und auch selbstgemalte Weihnachtsbilder der Kinder.
Unsere Tiere bedanken sich bei Ihnen mit einem kleinen Weihnachtsgruß - und wir uns mit einem Glas Glühwein oder Kinderpunsch. Wir freuen uns über jeden Besucher - und über jede noch so kleine Gabe!
Für die musikalische Unterhaltung sorgen das Duo Jo & Josephine.

www.tierheim-altentreptowev.de

Der Tierschutzverein Altentreptow sagt Danke

Das Jahr neigt sich dem Ende zu und wir möchten die Gelegenheit nutzen, uns bei allen Helfern, Spendern und Unterstützern recht herzlich zu bedanken. Und davon gibt es viele und es werden glücklicherweise immer mehr!
Wir bedanken uns ganz herzlich, auch im Namen unserer Heimtiere, bei unseren vielen Sponsoren, die uns mit Geld- und Sachspenden unterstützt haben. Ebenfalls bedanken wir uns recht herzlich für die vielen ehrenamtlichen Stunden, die für den Tierschutz und die Tiere erbracht wurden.
Auch dank Ihnen konnten wir in diesem Jahr wieder vielen Tieren helfen und für einige Vierbeiner liebevolle neue Besitzer finden. Wir hoffen, dass Sie unseren Schützlingen und auch uns in Zukunft so treu verbunden bleiben. Vielleicht besuchen Sie uns auch einmal zu einem unserer diversen Feste im neuen Jahr oder an einem Wochenende zu unseren üblichen Öffnungszeiten!
Wir wünschen Ihnen ein schönes und besinnliches Weihnachtsfest sowie einen guten Rutsch ins neue Jahr.

Ihr Team vom Tierheim Altentreptow

Volkssolidarität Klub Altentreptow

Veranstaltungsplan

Volkssolidarität Klub Altentreptow

Januar 2020

02.01.20	13.30 Uhr	Rommefreunde treffen sich
06.01.20	13.30 Uhr	Verlieren oder gewinnen
07.01.20	13.30 Uhr	Spiele am Nachmittag
09.01.20	13.30 Uhr	Brett- und Würfelspiele
11.01.20	13.30 Uhr	✹ *Gemütliche Kaffeerunde am Samstag*
14.01.20	13.30 Uhr	Rommefreunde treffen sich
15.01.20	13.00 Uhr	*Treff der Skatfreunde* ♣ ♦ ♥ ♠
16.01.20	13.30 Uhr	Würfel- und Kartenspiele
21.01.20	13.30 Uhr	Rommefreunde treffen sich
23.01.20	13.30 Uhr	Karten- und Brettspiele
27.01.20	13.30 Uhr	Tischspiele
28.01.20	13.30Uhr	Rommefreunde treffen sich
29.01.20	14.00Uhr	*Tag des Geburtstagskindes*
30.01.20	13.30Uhr	Spiele am Nachmittag

Täglich Mittagstisch von 11.45 Uhr bis 12.45 Uhr
(Anmeldung erforderlich !)

Volkssolidarität Kreisverband
AL.DE.MA. e. V.
Poststraße 12 b
17087 Altentreptow
Tel.: 03961 210788

Betreutes Wohnen
Teetzlebener Str. 12
Tel.: 03961 229422

Deutsches Rotes Kreuz Kreisverband Demmin e. V.

Rosestraße 38, 17109 Demmin
Telefon: 03998 27170
E-Mail: drk-demmin@t-online.de
Internet: www.demmin.drk.de

Unsere Beratungsdienste für Altentreptow und Umland finden Sie in Altentreptow, Poststraße 15

- **Kinder- und Jugendhilfezentrum**
  Ambulante Hilfen zur Erziehung, Erziehungsberatung, Frühe Hilfen „Nestbau“, Tagesgruppe
  Ines Plaskuda 03961 210792

- **Behindertentreff**
  Frau Kaatz 03961 263791
  mittwochs 11:00 - 17:00 Uhr

- **Erste-Hilfe-Ausbildung**
  u. a. Lebensrettende Sofortmaßnahmen, Ersthelfer im Betrieb, Erste-Hilfe-Training
  Die Anmeldung und weitere Informationen zu Erste-Hilfe-Kursen erhalten Sie über den DRK-Kreisverband Demmin e. V.
  Ihr Ansprechpartner ist Frau Grawe, **Tel. 03998/2717-0.**

- **Kleiderkammer**
  Öffnungszeiten:
  Dienstag und Donnerstag 09:00 - 12:00 Uhr
  Sie haben die Möglichkeit, die Kleider und Sachen in der Kleiderkammer abzugeben oder nutzen Sie unsere Sammelbehälter.

Ihre DRK-Service-Nummer … an 365 Tagen für Sie da,
08000 365 000 … 24 Stunden täglich.
(gebührenfrei)

Das Kreisdiakonische Werk Greifswald e. V.

Mühlenstraße 1, 17087 Altentreptow

Tagesstätte zur Überwindung besonderer sozialer Schwierigkeiten und Ambulant Betreutes Wohnen (§ 67 SGB XII)

Mühlenstraße 1, 17087 Altentreptow
Tel. 03961 212588
Fax. 03961 216013
E-Mail: tabs_at@kdw-greifswald.de
www.kdw-greifswald.de

Öffnungszeiten: Montag bis Freitag 09:00 - 15:00

Inhalte:

- **Aufarbeitung der sozialen Probleme** (sortieren von Unterlagen, Bearbeiten von Post, Stellen von Anträgen, Begleitung zu Ämtern und Behörden, Fragen zu Suchterkrankungen, Regulieren von Schulden, Begleitung zu Ärzten, Begleitung zu Gericht, Vermittlung von weiteren Ansprechpartnern)
- **Tagesstruktur**
- **sinnvolle Freizeitbeschäftigung**
- **Mittagessen**
- **Knüpfung eines tragfähigen sozialen Netzwerkes**

Höhepunkte im Advent:

13.12.2019 (Freitag) 18:30 Lebendiger Adventskalender
18.12.2019 (Mittwoch) 14:00 Adventsfeier

Herzlich willkommen!

Pflege Stützpunkte Mecklenburg-Vorpommern

Neutrale Pflegeberatung und Unterstützung

Adolf-Pompe-Straße 23 in 17109 Demmin

Pflegeberaterin: Frau Hoff, Frau Thimian
Telefon: 0395570 874751
Sozialberaterin: Frau Lemke
Telefon: 0395570 874750

Pflegestützpunkt Neubrandenburg
Woldegker Straße 6 in 17033 Neubrandenburg

Pflegeberaterinnen: Frau Kroll, Frau Rossow, Frau Salis
Telefon: 0395570 875751
Sozialberaterin: Frau Blatt
Telefon: 0395570 875752

Kirchliche Nachrichten

Ev. Kirchengemeinde St. Petri Altentreptow

Gottesdienste in Altentreptow, Groß Teetzleben, Lebbin Dezember 2019 - Januar 2020

Montag, 24. Dezember 2019, Heilig Abend
10:00 Uhr Gottesdienst im Pflegeheim am Klosterberg
14:00 Uhr Gottesdienst mit Krippenspiel in Barkow
15:30 Uhr Gottesdienst mit Krippenspiel in Groß Teetzleben
16:00 Uhr Gottesdienst mit Krippenspiel in St. Petri Altentreptow
18:00 Uhr Gottesdienst mit Posaunenchor und ökum. Chor? in St. Petri
22:30 Uhr Musik zur Christnacht in St. Petri
Dienstag, 25. Dezember 2019, 1. Weihnachtsfeiertag
10:15 Uhr Gottesdienst mit Abendmahl in St. Petri
Mittwoch, 26. Dezember 2019, 2. Weihnachtsfeiertag
17:00 Uhr Weihnachtsliedersingen mit Andacht im Pfarrhaus Klatzow
Montag, 31. Dezember 2018, Altjahresabend
18:00 Uhr Gottesdienst mit Abendmahl in St. Petri
Sonntag, 5. Januar 2020, 2. Sonntag nach dem Christfest
10:15 Uhr Gottesdienst mit Abendmahl und Kindergottesdienst in St. Petri
Sonntag, 12. Januar 2020, 1. Sonntag nach Epiphanias
09:00 Uhr Gottesdienst in Groß Teetzleben
10:15 Uhr Gottesdienst mit Kindergottesdienst in St. Petri
Sonntag, 19. Januar 2020, 2. Sonntag nach Epiphanias
10:15 Uhr Abschlussgottesdienst der Allianzgebetswoche mit Kindergottesdienst in St. Petri
Sonntag, 26. Januar 2020, 3. Sonntag nach Epiphanias
10:15 Uhr Gottesdienst mit Kindergottesdienst

Gottesdienste im Pflegeheim am Klosterberg

Di., 24.12.2019 10:00 Uhr
Do., 09.01.2020 10:00 Uhr
Do., 23.01.2020 10:00 Uhr

Termine

Dienstag, 24. Dezember 2019
22:30 Uhr Musik zur Christnacht, St. Petri Altentreptow
Dienstag, 31. Dezember 2019
24:00 Uhr Turmblasen St. Petri
Montag, 6. Januar 2020
19:30 Uhr Kirchengemeinderat, Pfarrhaus
Montag, 13. Januar 2020
14:30 Uhr Älterenkreis, Pfarrhaus
13. - 17. Januar 2020
jeweils 19:00 Uhr Allianzgebetswoche in der Winterkirche von St. Petri Altentreptow
Mittwoch, 15. Januar 2020
19:00 Uhr der Frauenkreis nimmt an der Gebetswoche teil, Winterkirche
Montag, 27. Januar 2020
19:00 Uhr Bibelgesprächskreis, Pfarrhaus

Kirchenmusik

Termine:

Band	Dienstag	18:00 Uhr	Hospital
Ökumenischer Kirchenchor	Mittwoch	19:30 Uhr	im Hospitalsaal
Posaunenchor	Donnerstag	19:30 Uhr	in der Winterkirche
Jungbläser	Freitag	17:00 Uhr	im Hospital

Auf Anfrage bei Frau Prinzler spielt der Posaunenchor bei runden Geburtstagen ein Ständchen.

Jugendarbeit

Für Konfirmanden
Konfirmandenkurs in Altentreptow ist immer dienstags um 16:45 Uhr in der Mühlenstraße 4 (Pfarrhaus).
Es ist möglich, dass Jugendliche mit und ohne Taufe ab der 7. Klasse zum Unterricht jederzeit dazu kommen können.

Für Die Jugend
Die Junge Gemeinde trifft sich mittwochs um 17:00 Uhr im Kantorenschuppen.
Herzliche Einladung an alle Jugendlichen. Einfach mal vorbeischauen.

Christenlehre in der Oberbaustr. 43
mit Herrn Reincke.
Ab Januar 2020 könnte sich möglicherweise der Termin der Christenlehre in Altentreptow ändern. Die Eltern werden zu möglichen Zeiten befragt. Gerne können Sie auch direkt mit Herrn Reincke Kontakt aufnehmen.
Der Termin wird rechtzeitig über Aushänge bekannt gegeben.

Pastor Dr. Michael Giebel
Mühlenstr. 4, Tel. 03961 214745

Pastorin Renate Moderow, Tel. 03834 773360
Elisabeth Prinzler, Klatzow 17 A, Altentreptow
Telefon 03961 2059116
Gemeindebüro Dörte Wiese
Dienstag und Donnerstag, 9:00 - 11:30 Uhr
Tel.: 03961 214745, Fax: 03961 2299851
Gemeindepädagoge i. A. Christoph Reincke
Telefon 038352 668525 oder 0162 3988459,
E-Mail: Christoph.Reincke@outlook.com
Frauenkreis 03961 214745
Telefonseelsorge Vorpommern: 0800 1110111 und 0800 1110222 rund um die Uhr, gebührenfrei, vertraulich und anonym.

Spendenkonto KG Altentreptow
IBAN DE63 1506 1638 0108 0331 37
St. Petri: Raiffeisenbank Greifswald e. V.
BIC GENODEF1ANK

Suchtberatungs- und Behandlungsstelle
Ev. Krankenhaus Bethanien Altentreptow, Poststraße 12 b
Telefon 03961 2626750

Tagesstätte zur Überwindung sozialer Schwierigkeiten Kreisdiakonisches Werk Greifswald e. V., Altentreptow, Mühlenstraße 1
Montag bis Freitag, 9:00 - 15:00 Uhr, Telefon 03961 212588

Ev. Kirchengemeinde Klatzow

Dezember 2019 - Januar 2020

Wir laden sehr herzlich ein zu unseren Gottesdiensten:

Sonntag, 15. Dezember 2019
09:00 Uhr in Buchar
Sonntag, 22. Dezember 2019
09:00 Uhr in Loickenzin
Heilig Abend *(in der Kirche)*
Dienstag, 24. Dezember 2019
17:00 Uhr in Klatzow
2. Weihnachtstag *(im Gemeindehaus)*
Donnerstag, 26. Dezember 2019
17:00 Uhr in Klatzow
Altjahrsabend
Dienstag, 31. Dezember 2019
16:00 Uhr in Weltzin mit Hl. Abm.
Sonntag, 05. Januar 2020
09:00 Uhr in Klatzow

Herzliche Einladung zum:

„Lebendigen Adventskalender 2019“
An jedem Tag im Dezember, vorrangig abends, wird ein Fenster an unterschiedlichen Orten geöffnet. Zeit und Ort entnehmen Sie bitte dem Gemeindebrief.

Ev. Kirchengemeinde Klatzow
17087 Altentreptow Klatzow 17 a
E-Mail: klatzow@pek.de

Kirchenbüro Monika Seegebrecht
Dienstag, Mittwoch & Freitag: 9:00 - 12:00 Uhr
Tel. 03961 212519

Konto Kirchengemeinde Klatzow:
BIC: GENODEF1ANK
IBAN: DE92 1506 1638 0004 0151 50

Evangelisch-Freikirchliche Gemeinde

www.efg-altentreptow.de

Wir laden herzlich ein zu den regelmäßigen Veranstaltungen in unserem Gemeindehaus in der Stralsunder Str. 29 a in Altentreptow:

Gottesdienst Kontakt: 03961 213232	jeden Sonntag, 10:00 Uhr
Seniorennachmittag Kontakt: 03961 214794	am 1. Dienstag im Monat, am **07.01.** um 15:00 Uhr
Krabbelgruppe 0 - 3 Jahre Anmeldung unter 0172 1353628	jeden Mittwoch von 9:30 bis 11:00 Uhr (außer an Feiertagen und Schulferien)
Gespräch um die Bibel Kontakt: 03961 213232	vom 2. bis 5. Mittwoch im Monat, um 19:00 Uhr (außer am 15.01.)
Suchthilfegruppe Kontakt: 03961 214794	14-tägl. Freitag, 19:30 Uhr am 1**0. + 24.01.**
Allianzgebetswoche **vom 13. bis 17.01.**	in der Winterkirche der St. Petrigemeinde, 19:00 Uhr
Abschlussgottesdienst **der Gebetswoche**	in der Winterkirche der St. Petrigemeinde, 10:15 Uhr

Kirchengemeinde Altenhagen-Gültz

24.12	14:30 Uhr	Christvesper	Tützpatz	Bartels
24.12.	15:30 Uhr	Christvesper	Gültz	Hildebrandt
24.12.	16:00 Uhr	Christvesper	Wildberg	Bartels
24.12.	17:00 Uhr	Christvesper	Altenhagen	Hildebrandt
25.12.	10:30 Uhr	Gottesdienst	Seltz	Hildebrandt
26.12.	09:00 Uhr	Gottesdienst	Reinberg	Hildebrandt
26.12.	10:30 Uhr	Gottesdienst	Pripsleben	Hildebrandt

Evangelisch-Lutherische Kirchengemeinde Ivenack

Eichenallee 25, 17153 Ivenack
Tel. 039954 30750
E-Mail: ivenack@elkm.de

Die Kirchgemeinde Ivenack lädt sehr herzlich zu den folgenden Gottesdiensten und Veranstaltungen ein:

Lebendiger Adventskalender 2019

13.12.2019	14:30	Frau Block, Feldstr. 14 Borgfeld
14.12.2019	17:00	Kathrin Hilbert, Dorfstr. 8, Scharpzow
15.12.2019	16:00	**3. Advent** Singen in der Kirche Bredenfelde
16.12.2019	16:30	Frau Bode, Dorfstraße 43a, Galenbeck
17.12.2019	14:30	Ev. Stiftung Volmarstein, Ivenack
18.12.2019	10:30	Tagespflege „Die gute Stube“ Stavenhagen
19.12.2019	15:00	Fam. Lange, Kastanienallee 40, Wolde
20.12.2019	15:30	Fam. Dr. Klempt, Gutshaus Zwiedorf
21.12.2019	15:00	Fr. Spiegel, Markow, bis 18.00 Uhr
22.12.2019	15:30	**4. Advent** Frau Bethke, Loikenzin 18
23.12.2019	17:00	Pastor Gebser, Arche Ivenack
24.12.2019	**14:00**	**Christvesper in Zwiedorf**
	15:30	**Christvesper in Ritzerow**
	17:00	**Christvesper in** Ivenack
25.12.2019	**10:00**	**Weihnachtsgottesdienst Galenbeck**
31.12.2019	15:00	Jahresschlussandacht, Briggow
05.01.2020	10:00	Andacht und Sternsingen, Galenbeck

Kath. Pfarrei St. Lukas Neubrandenburg Gemeinde St. Paulus Stavenhagen

Katholische Kirchengemeinde St. Paulus Stavenhagen
Niels-Stensen-Straße 18 • 17153 Stavenhagen
Telefon Gemeindebüro: 039954 22295 / Fax 039954 22230
E-Mail: kath.kirche-stavenhagen@t-online.de
Internetseite: www.pfarrei-sankt-lukas.de

Mitteilungen der Gemeinde St. Paulus Stavenhagen

Sonntag, 15. Dezember 2019, 3. Adventssonntag
08:30 Uhr heilige Messe in Röckwitz
10:30 Uhr heilige Messe in Stavenhagen

Samstag, 21. Dezember 2019, Vom Tage
17:00 Uhr Weihnachtsspiel der kath. Jugend aus Neubrandenburg in der kath. Kirche in Stavenhagen

Sonntag, 22. Dezember 2019, 4. Adventssonntag
08:30 Uhr Wortgottesdienst in Röckwitz
10:30 Uhr heilige Messe in Stavenhagen, anschl. Beichtgelegenheit

Dienstag, 24. Dezember 2019, Heiligabend
15:00 Uhr heilige Messe mit Krippenfeier in Röckwitz
18:30 Uhr heilige Messe in Stavenhagen
21:00 Uhr heilige Messe in Malchin

Donnerstag, 26. Dezember 2019, Hl. Stephanus
08:30 Uhr heilige Messe in Malchin
08:30 Uhr heilige Messe in Röckwitz
10:30 Uhr heilige Messe in Stavenhagen

Sonntag, 29. Dezember 2019, Fest der Heiligen Familie
08:30 Uhr heilige Messe in Malchin
08:30 Uhr heilige Messe in Röckwitz
10:30 Uhr heilige Messe in Stavenhagen mit Aussendung der Sternsinger

Dienstag, 31. Dezember 2019, Silvester
16:00 Uhr heilige Messe zum Jahresschluss in Malchin

Mittwoch, 01. Januar 2020, Hochfest der Gottesmutter Maria
18:30 Uhr heilige Messe in Stavenhagen, anschließend Sektempfang für die ganze Gemeinde

Sonntag, 05. Janauar 2020, 2. Sonntag nach Weihnachten
08:30 Uhr heilige Messe in Röckwitz
10:30 Uhr heilige Messe in Stavenhagen

Freitag, 10. Januar 2020, Wochentag der Weihnachtszeit
09:00 Uhr heilige Messe in Stavenhagen, anschl. Gemeindefrühstück

Sonntag, 12. Januar 2020, Taufe des Herrn
08:30 Uhr Wortgottesdienst in Röckwitz
10:30 Uhr heilige Messe in Stavenhagen

Sonntag, 19. Januar 2020, 2. Sonntag im Jahreskreis
08:30 Uhr heilige Messe in Röckwitz
10:30 Uhr heilige Messe in Stavenhagen

Adventskonzert mit dem Klenzer Männerchor
Der Klenzer Männerchor lädt am Freitag, dem 20.12.2019, um 19:00 Uhr in die evangelische Kirche nach Röckwitz zu einem Adventskonzert ein. Anschließend gibt es einen kleinen Imbiss. Der Eintritt ist frei, es wird jedoch am Ausgang um eine Spende gebeten. Sie sind herzlich willkommen!

Einladung zu einem Weihnachtsspiel
Am Samstag, dem 21.12.2019, findet um 17:00 Uhr ein Weihnachtsspiel der kath. Jugend aus Neubrandenburg in der kath. Kirche in Stavenhagen statt. Aufgeführt wird das Stück: „Knecht Ruprecht hat die Nase voll!“ Die Jugend freut sich auf Ihren Besuch!!! Der

Eintritt ist frei. Es wäre jedoch schön, wenn am Ausgang eine Spende für die Kinder- und Jugendseelsorge gegeben wird.

Heilige Messe mit Krippenfeier in Röckwitz
Zu dieser Heiligen Messe mit eingebautem Krippenspiel am Heiligabend, dem 24.12.2019, um 15:00 Uhr in der St. Johannes-Kirche in Röckwitz, sind ganz besonders die Kinder herzlich eingeladen. So wie in den letzten Jahren wird an der Krippe wieder ein Tannenbäumchen stehen, das von den Kindern geschmückt werden möchte. Baumschmuck ist noch genügend da, aber wer mag kann natürlich auch etwas Selbstgebasteltes mitbringen.

Dreikönigssingen 2020
„Frieden! Im Libanon und weltweit" lautet das Motto der kommenden Sternsingeraktion. Frieden wünschen sich alle Menschen und doch gibt es nicht überall Frieden auf der Welt. Fehlen einem Kind Schutz und Geborgenheit, fehlen ihm auch elementare Voraussetzungen, um gut aufwachsen zu können. Das gilt besonders dort, wo Kinder unter Krieg und den Folgen leiden. Die Aktion Dreikönigssingen zeigt, wie die Projektpartner der Sternsinger Schritte gehen, die zum Frieden führen und dazu beitragen, dass Kinder Frieden lernen.
Am Sonntag, dem 29.12.2019, werden im Gottesdienst um 10:30 Uhr in Stavenhagen unsere Sternsinger ausgesendet. Dann wird der Segen Gottes, den sie von der Krippe zu den Menschen in unsere Gemeinde tragen, zum Segen für Kinder in Libanon und auf der ganzen Welt durch Ihre Spende! Es wäre schön, wenn Sie unsere Sternsinger unterstützen und sie freundlich aufnehmen.

Evangelische Kirchengemeinde Siedenbollentin

Herzlich willkommen in der Evangelisch-Lutherischen Kirchengemeinde Siedenbollentin mit Werder, Wodarg, Kölln, Grischow, Grapzow und Kessin!

Pfarramtliche Vertretung:
Pastor Zander, Tel.: 039998 10883
Pastorin Bernds-Fischer, Tel.: 039996 70279
Propst Panknin, Tel.: 03998 270017

Gottesdienste:

Sonntag, 15.12.19
10:30 Uhr Kölln, mit Pastorin Bernds-Fischer
Dienstag, 24.12.19
15:00 Uhr Grischow, Christvesper und
17:00 Uhr Siedenbollentin, Christvesper mit Propst Panknin
Dienstag, 31.12.19
16:00 Uhr Siedenbollentin, Altjahresandacht mit Pastor Zander
Sonntag, 12.01.20
14:00 Uhr Werder, mit Pastor Zander
Sonntag, 26.01.20
10:30 Uhr Kölln, mit Pastorin Bernds-Fischer

Kirchenmusik:
Sonntag, 15.12.19
14:30 Uhr Kirche Grischow, vorweihnachtliches Konzert der „Tollensetaler Blaskapelle", anschließend Kaffee und Kuchen

Proben Singkreis
19:00 Uhr jeden Montag bis Weihnachten, ab Januar montags laut Aushang, Kirchgemeindehaus Siedenbollentin

Lebendiger Adventskalender:
Montag, 16.12.19
18:30 Uhr Siedenbollentin, Lange Straße 71, bei Familie Friedrich

Seniorenkreis:
Donnerstag, 23.01.20
14:30 Uhr Kirchgemeindehaus Siedenbollentin, mir Pastor Zander

Christenlehre für Kinder:
dienstags an Schultagen, 15:30 Uhr, im Christenlehrehaus Siedenbollentin, mit Frau Ziemann

Jugend:
Konfirmandenunterricht
dienstags an Schultagen, 16:45 Uhr, Altentreptow, Mühlenstraße 4 (Pfarrhaus), mit Pastor Giebel

Junge Gemeinde
mittwochs an Schultagen, 17:00 Uhr, Altentreptow, Oberbaustraße 43 (Kantorenschuppen)

Gemeindebüro:
donnerstags, 16:30 bis 18:30 Uhr, im Christenlehrehaus Siedenbollentin, Tel.: 03969 510375

Bitte beachten Sie auch die aktuellen Aushänge in den Schaukästen der Dörfer!

IMPRESSUM: *„Amtskurier"*

Das Mitteilungsblatt mit amtlichen Bekannmachungen des Amtes Treptower Tollensewinkel erscheint vierwöchentlich und ist bei der Stadt Altentreptow, Rathausstraße 1 in 17087 Altentreptow erhältlich. Es wird in alle erreichbaren Haushalte verteilt. Darüber hinaus kann das amtliche Mitteilungsblatt gegen Entrichtung der Portogebühren bezogen bzw. abonniert werden.

Herausgeber, Druck und Verlag: **LINUS WITTICH Medien KG**
Röbeler Straße 9, 17209 Sietow, Telefon 039931/57 90, Fax 039931/5 79-30
E-Mail: info@wittich-sietow.de, **www.wittich.de**

Verantwortlich für den amtlichen Teil: Stadt Altentreptow/Der Bürgermeister
Die weiteren Amtsangehörigen Gemeinden/Der Amtsvorsteher
Verantwortlich für den nichtamtlichen Teil: Mike Groß (V. i. S. d. P.)
unter Anschrift des Verlages. Verantwortlich für den Anzeigenteil: Jan Gohlke unter Anschrift des Verlages.

Anzeigen: anzeigen@wittich-sietow.de

Auflage: 7.000 Exemplare; Erscheinung: monatlich

Namentlich gekennzeichnete Artikel geben die Meinung des Verfassers wieder, der auch verantwortlich ist. Für Text-, Anzeigenveröffentlichungen und Fremdbeilagen gelten unsere allgemeinen Geschäftsbedingungen und unsere zz. gültige Anzeigenpreisliste. Für nicht gelieferte Zeitungen infolge höherer Gewalt oder anderer Ereignisse kann nur Ersatz des Betrages für ein Einzelexemplar gefordert werden. Weitergehende Ansprüche, insbesondere auf Schadensersatz, sind ausdrücklich ausgeschlossen. Vom Kunden vorgegebene HKS-Farben bzw. Sonderfarben werden von uns aus in 4c-Farben gemischt. Dabei können Farbabweichungen auftreten, genauso wie bei unterschiedlicher Papierbeschaffenheit. Deshalb können wir für eine genaue Farbwiedergabe keine Garantie übernehmen. Diesbezügliche Beanstandungen verpflichten uns zu keiner Ersatzleistung. Die Vervielfältigungs- und Nutzungsrechte der hier veröffentlichten Fotos, Bilder, Grafiken, Texte und auch Gestaltung liegen beim Verlag. Vervielfältigung nur mit schriftlicher Genehmigung des Urhebers.

WITTICH MEDIEN
LINUS WITTICH
Lokal informiert. Druck. Internet. Mobil.

Urlaub im Rotweinparadies Ahrtal
Ferienwohnung „Himmelchen" im romantischen Ahrweiler
Schön eingerichtete Ferienwohnung (F****)
in Ahrweiler für 2 – 4 Personen,
direkt am Ahr-Rad-Wanderweg und
10 Gehminuten zum mittelalterlichen Stadtkern,
49,– € pro Nacht inkl. Nebenkosten, Endreinigung
und Umsatzsteuer, zzgl. Gästebeitrag
der Stadt: 2,50 € pro Person und Nacht).
Einzelunternehmung Karl Heinen · Delderstraße 33
53474 Bad Neuenahr-Ahrweiler, Ortsteil Ahrweiler
Tel.: 02641/36076 oder Mobil: 0160 1714841
Mail: h.pacyna@web.de · Net: www.himmelchen.de

Volkssolidarität Kreisverband AL.DE.MA. e.V.

Geschäftsstelle / Pflegedienst

Poststraße 12 b **Telefon 03961 210788**
17087 Altentreptow **Telefax 03961 210759**

Wir sind direkt vor Ort in Altentreptow, Demmin, Dargun und Malchin!

Unser Angebot für Sie!

Pflegedienst:
Unser Verband - die Volkssolidarität - beschäftigt Krankenschwestern, Altenpflegerinnen und Haushaltshilfen.
Wir bieten: Häusliche Kranken- und Altenpflege, Haushaltshilfe, Wäschereinigung, Treppendienste, Einkaufsdienste u. v. m.
Viele Leistungen werden über die Pflegekasse, Krankenkasse usw. abgerechnet.

Mobile Küchenfee: **(Essen auf Rädern)**
- montags bis sonntags und an Feiertagen stehen Vollkost- und Schonkost-Menüs zur Auswahl. Ein Menü kostet: 3,95 €

Schuldner und Insolvenzberatungsstelle:
Beratungen finden in unseren Büros in Altentreptow, Malchin und Demmin statt.

Wohnen in Geborgenheit
(Betreutes Wohnen)
Gemeinsam - nicht einsam - Volkssolidarität

- ***In Demmin:*** (19 Wohnungen) — Im Zentrum mit Einkaufsmöglichkeiten vor der Tür **Telefon 03998 282010**
  Eine Wohnung frei!

- ***In Altentreptow*** (21 Wohnungen) — Teetzlebener Straße 12 - 12 b **Telefon 03961 210788 oder 229422**
  Eine Wohnung frei!

Haben Sie Fragen, dann rufen Sie uns an - wir beraten Sie gern! ✆ 03961 210788

Wir wünschen unseren Mitgliedern, Klienten und Geschäftspartnern eine besinnliche Weihnachtszeit und ein zufriedenes Jahr 2020.

LANGWEILIGER JOB?
NICHT MIT UNS!

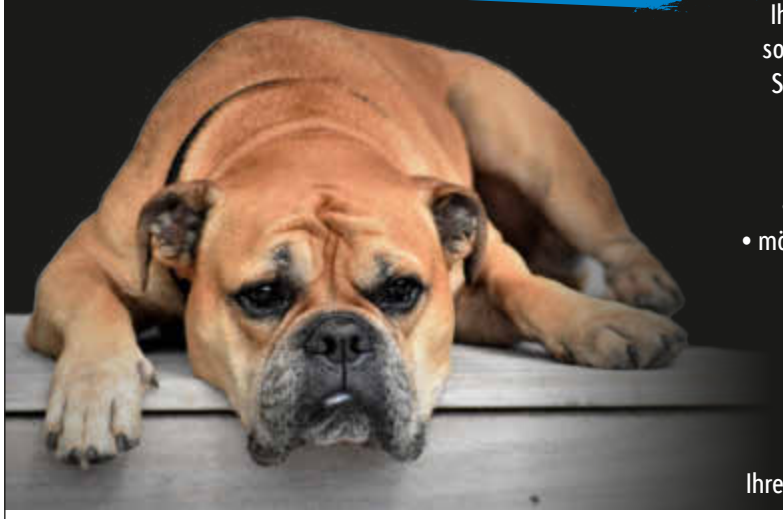

WIR suchen zum nächstmöglichen Termin eine/n hochmotivierte/n und erfolgsorientierte/n Mitarbeiter/in im

Außendienst

im Bereich Medien & Marketing (m/w/d)

Ihr Aufgabengebiet umfasst die Akquisition von Neukunden sowie die Betreuung unseres vorhandenen Kundenstammes. Sie arbeiten in einem dynamischen Team an einem sicheren Arbeitsplatz bei leistungsorientiertem Verdienst.

ANFORDERUNGEN/VORAUSSETZUNGEN:
• Führerschein • sicherer Umgang mit EDV •Zuverlässigkeit
• möglichst kaufmännische Ausbildung / Erfahrung im Verkauf

WIR BIETEN:
• Bereitstellung Dienstwagen etc.
• sichere Perspektive für die Zukunft
• übertarifliche Sozialleistungen
• leistungsorientierten Verdienst

Ihre vollständigen Bewerbungsunterlagen richten Sie bitte an:

WITTICH MEDIEN

LINUS WITTICH Medien KG
z. Hd. Herrn M. Groß
Röbeler Str. 9, 17209 Sietow
oder per Mail an: bewerbung@wittich-sietow.de

www.wittich.de

NEU.SW STROM + INTERNET DAS PERFEKTE DUO!

DOPPELTE BANDBREITE GESCHENKT!

AKTION: JETZT STROM ODER INTERNET DAZUBUCHEN UND DOPPELTE INTERNET-BANDBREITE GRATIS ERHALTEN!

Sie haben schon einen Strom- oder fitflat Vertrag bei neu.sw? Dann buchen Sie jetzt einfach neu.sw Strom oder neu.sw fitflat dazu und Sie erhalten die doppelte Internet-Bandbreite dauerhaft geschenkt!

0800 3500-800 | neu-sw.de/strom-internet

*Voraussetzung für den Neuabschluss eines der Produkte ist, dass fitflat Internetprodukte und/oder neu.sw Stromprodukte am Wohnort des Kunden verfügbar sind. Sollte der Stromvertrag gekündigt werden, erfolgt die Belieferung mit dem fitflat Produkt wieder zur regulären Bandbreite. Die Aktion gilt auch für Neukunden von Strom- und Internetprodukten und ist nicht mit anderen Aktionen kombinierbar. Vollständige Vertragsbedingungen unter: neu-sw.de. Aktion gültig bis 31.03.2020

neu.sw Mein Stadtwerk®

Bei den Weihnachtseinkäufen sparen

(spp-o) Die Deutschen wollen in diesem Jahr für Geschenke so viel ausgeben wie noch nie. Der Fachhandel ist größter Ansprechpartner bei den Weihnachtsgeschenken – auch wenn die Umsätze im Internet weiter zunehmen. Erlaubt ist jedes Geschenk, das gefällt – sogar Bargeld für eine bestimmte Anschaffung. Bei sehr ausgefallenen, vor allem bei personalisierten Geschenken ist es jedoch ratsam, vorher das Rückgaberecht zu klären. Wenig überraschend ist, dass Geschenke immer hochpreisiger werden. So stehen etwa technische Geräte wie Handys und Tabletts auf der Wunschliste ganz oben und dies gilt für alle Generationen. Aber auch gemeinsame Erlebnisse wie ein Drei-Sterne-Dinner, ein Konzert oder ein kleiner Urlaub erfreuen generationsübergreifend. Wenn die Wunschliste an den Weihnachtsmann größer ist als erwartet, kann auf dem Konto schnell Ebbe herrschen. Für alle Weihnachtseinkäufe gilt, dass ein Kredit meist deutlich günstiger ist als das Überziehen des Girokontos. Praktisch ist es, wenn dieser schnell eingerichtet werden kann. Wer seinen Kreditwunsch online auf www.couchkredit.de realisiert, kann mit einer beschleunigten Abwicklung rechnen. Die Abläufe bei dieser schnellen,

Die beliebtesten Hotels.
FAIR PREIS HOTELS
Unseren Gästen und Geschäftsfreunden wünschen wir ein frohes Weihnachtsfest und ein glückliches neues Jahr.
Hotel am Markt
Am Markt 1 · 17087 Altentreptow
Tel.: 03961/2582-0 · Fax: 03961/258299
www.ferienhotel-vorpommern.de

Fröhliche Weihnachten und guten Rutsch ins neue Jahr
wünschen wir an dieser Stelle allen unseren Gästen, Freunden und Bekannten.
Café am Markt
Urbansky & Knaack
RESTAURANT & CAFÉ
Gemütlichkeit mitten in Stavenhagen
CM
Malchiner Str. 9
17153 Reuterstadt Stavenhagen
Tel.: (03 99 54) 22 2 41
Fax (03 99 54) 22 1 26
gerhard.urbansky@t-online.de

Neujahrsgrüße

unbürokratischen und doch seriösen Kreditvergabe sind sehr kundenfreundlich. So erfolgt die Auszahlung des Kreditbetrages in der Regel bereits zwei Bankarbeitstage nach der Antragstellung. Der Kredit ist flexibel rückzahlbar. Bis zu 84 Monate hat der Kunde dafür Zeit. Vertragspartner bei diesem mehrfach prämierten Kredit ist die SWK-Bank.

Frohe Weihnachten,
ein glückliches, erfolgreiches neues Jahr und vielen Dank für das entgegengebrachte Vertrauen.

Anne und Grit vom
Tintenfass

Inhaber: Grit Näcker
EKZ Altentreptow
Tel.: 03961-215162
E-Mail: tintenfass1@t-online.de

Schöne Weihnachten und guten Rutsch
allen unseren Kunden, Freunden und Bekannten

Anglertreff
Inh. Dirk Böttcher
Unser Geschenktipp zum Fest:
Ein Gutschein
• Flugangel 49,95 €
(Rute, Rolle, Schnur)
• Großer Drahtnetzkescher 9,95 €
selbststehend
(ideal zum Heringsangeln)
Bahnhofstr. 16
17087 Altentreptow
Telefon 0 39 61-22 93 15

Meinen Baum schlage ich selbst

Erst mit einer geschmückten Tanne kommt so richtig Weihnachtsstimmung auf

(djd). Zu Weihnachten sind die Bundesbürger traditionsbewusst. Ein Fest ohne Baum? Das ist für die allermeisten unvorstellbar. Immerhin 29,8 Millionen Weihnachtsbäume wurden 2018 verkauft, berichtet der Hauptverband der Deutschen Holzindustrie. Farbenfroh und mit Lichtern geschmückt, sorgen vor allem die beliebten Nordmanntannen in den eigenen vier Wänden für die stimmungsvolle weihnachtliche Atmosphäre. Regionalität und Nachhaltigkeit sind vielen auch beim Weihnachtsbaum wichtig: Statt das grüne Schmuckstück einfach bei einem der zahlreichen Händler zu kaufen, ist hier das Selberschlagen beim Erzeuger das Mittel der Wahl. Viele Forstbetriebe machen daraus ein Ereignis für die ganze Familie - Bratwurst, Glühwein und Kinderpunsch inklusive. Mit dem geeigneten Werkzeug und Tipps zur richtigen Handhabung gelingt das Baumschlagen sicher und unkompliziert.

Schnelles und einfaches Arbeiten mit dem passenden Werkzeug

Ist der richtige Baum erst einmal gefunden, lässt sich dieser mit einer Akku-Motorsäge besonders komfortabel fällen. „Diese Geräte bestechen durch ihren geräuscharmen Betrieb und ihr vergleichsweise geringes Gewicht“, erklärt Stihl-Motorsägenexperte Mario Wistuba. So bringt etwa das Modell MSA 140 C-BQ ohne Akku lediglich 2,6 Kilogramm auf die Waage. Die Akku-Motorsäge lässt sich somit mühelos zum Wunschbaum tragen und ohne großen Kraftaufwand für den Schnitt nutzen. Weitere Informationen sind unter www.stihl.de zu finden. Die traditionelle - allerdings auch kraftaufwändigere - Alternative ist das Schlagen mit einer klassischen Axt. Einzelne Äste wiederum, die das Gesamtbild der Tanne beeinträchtigen, entfernt man am besten direkt in der Schonung. Mit einer speziellen Astsäge lassen sich präzise Schnitte setzen, um dem Wunschbaum einen gleichmäßigen Fassonschnitt zu geben.

Vom Wald ins Wohnzimmer

Damit der Baum unbeschadet und sicher nach Hause kommt, ist zunächst eine sorgfältige Befestigung auf dem Autodach Pflicht. Daheim sollte man der Tanne Zeit zum Akklimatisieren geben. Dazu den Baum einige Tage im Freien in einen Eimer mit Wasser stellen, befreit vom Transportnetz. Vor dem Aufstellen im Wohnzimmer am Stamm unten eine Scheibe von etwa drei Zentimetern Dicke abschneiden, dann den Baum stets feucht halten und immer wieder Wasser in den Ständer nachfüllen. Mit diesen Kniffen bleibt der Baum lange frisch und saftig-grün - und kann seinen atmosphärischen Duft

Neujahrsgrüße

im gesamten Haus verströmen. So steht einem besinnlichen und stimmungsvollen Weihnachtsfest nichts mehr entgegen.

Selbst anpacken und das auserkorene Schmuckstück nach Hause transportieren: Den Weihnachtsbaum aus dem Forst zu holen, ist ein Erlebnis für die ganze Familie.

Für Sie knacken wir jede Nuss!

Ein herzliches Dankeschön sagen wir auf diesem Wege allen Kunden, Freunden und Bekannten für das Vertrauen, das sie uns im vergangenen Jahr entgegengebracht haben. Wir wünschen allen ein besinnliches Weihnachtsfest, Gesundheit und Zuversicht für das neue Jahr.

RBS Dienstleistungs GmbH

Andreas Kliegel
Geschäftsführer
Rudolf-Breitscheid-Straße 15
17087 Altentreptow
Mobil: 0172-95 09 07 4

Wir wünschen allen unseren Kunden, Freunden und deren Familien ein frohes Weihnachtsfest und harmonische, freudvolle Tage im Kreise ihrer Lieben. Sehr herzlich sagen wir danke für Ihr Vertrauen und auf Wiedersehen im nächsten Jahr.

BFL
Burower Fahrzeug- und Landtechnik GmbH
Tel.: 03965/257872
Seltzer Straße 4 · 17089 Burow

Kfz- und Landtechnikservice • Gartentechnik
Leichtkraftfahrzeuge

Ein frohes Weihnachtsfest

GUGAS GmbH
Zehntfeldweg 17
17087 Altentreptow
Tel.: (0 39 61) 2 22 10
Fax: (0 39 61) 22 21 22
www.gugas.de

Ein frohes Fest und guten Rutsch !

Herzliche Weihnachtsgrüße und die besten Wünsche für das neue Jahr allen unseren Kunden, Geschäftsfreunden, Angestellten, Bekannten und Freunden, verbunden mit dem Dank für das Vertrauen und die gute Zusammenarbeit!

PLAMECO®
Decken Burow

Seltzer Str. 1a • 17089 Burow
Tel. 03965/2579837

„Wegweiser“ e. V.
Außenstelle Stavenhagen
Schultetusstraße 24 • Stavenhagen
Tagesstätte - Tel. 03 99 54/2 57 66
Betreutes Wohnen - Tel. 03 99 54/2 57 67
wünscht
Frohe Weihnachten
und einen
guten Rutsch
ins Jahr
2020

Fest der Gemeinsamzeit

Weihnachten: Überraschungen für die Liebsten

(djd). Egal ob im Beruf oder in der Freizeit: Viele kennen das Gefühl, nur noch von einem Termin zum nächsten zu hetzen und ständig unter Strom zu stehen. Zeit für Zweisamkeit und Romantik bleibt dabei leider immer seltener.
Die mydays Gemeinsamzeitstudie 2019 hat ergeben, dass mehr als Dreiviertel der Befragten, die angeben, mehr Zeit mit den Liebsten verbringen zu wollen, der Meinung sind, dass gemeinsame Erlebnisse verbinden. Daher ist es besonders wichtig, Zweisamkeit und Erinnerungen Seite an Seite zu schaffen. Weihnachten ist dafür eine willkommene Gelegenheit, um die bessere Hälfte, die beste Freundin oder die Geschwister zu überraschen. Wie wäre es beispielsweise, passend zur Jahreszeit, mit einer romantischen Fahrt mit dem Rentierschlitten durch das verschneite Lappland?

Ins Winterwonderland im hohen Norden

Kuschelig durchs Winterwonderland fahren, die ursprüngliche Lebensweise der Samen kennenlernen und dann auch noch im Glasiglu übernachten und vom Bett aus Nordlichter beobachten - unvergessliche Erinnerungen inklusive.

Wir wünschen allen Kunden, Freunden
und Bekannten unseres Hauses
ein frohes Weihnachtsfest
und ein gesundes neues Jahr.
Imbiss-Treff GbR
Hillmann & Wolff
Dorfstraße 67
17091 Wolde/OT Reinberg
Tel. 039604/26428

Wir wünschen allen Gästen,
Freunden und Bekannten
unseres Hauses ein
frohes Weihnachtsfest
und ein gesundes neues Jahr.
Hotel & Gasthof „Zur Kegelbahn“
Hotel · Gaststätte · Kegelbahn · Partyservice
Ihr zuverlässiger Partyservice
Lüder & Helling GbR
Rudolf-Breitscheid-Staße 17
D-17087 Altentreptow · Tel.: (0)3961-210461

LINUS WITTICH Medien KG · Röbeler Straße 9 · 17209 Sietow · Tel.: 039931 579-0

Freunde von Kultur und Natur kommen hier gleichermaßen auf ihre Kosten. Wer Glück hat, kann in der einsamen Landschaft so manches unvergessliche Polarlicht am Himmel beobachten. Auch für Tierliebhaber dürfte die Begegnung mit den Rentieren ein besonderes Erlebnis sein und damit ein Geschenk, das nie wieder vergessen wird. Unter www.mydays.de gibt es mehr Details zu den winterlichen Touren in den hohen Norden.

Hausboot oder Baumhaus: Unvergessliche Übernachtungen verschenken

Aber auch wer nicht ganz so weit reisen will, kann bei mydays fündig werden. Romantik- und Wellnesswochenenden sind ein Dauerbrenner unter dem Weihnachtsbaum. Hier bietet sich auch die Kombination mit einer ungewöhnlichen Übernachtung an. Reizvolle Alternativen zum klassischen Hotelzimmer gibt es in großer Zahl und im gesamten Bundesgebiet - von ausrangierten und liebevoll dekorierten Wein- oder Bierfässer-"Zimmern" über gemütliche Baumhäuser und Hausboote bis zu den durchsichtigen Bubble-Hotels mit weitem Ausblick in die Natur. Eisenbahnfans kann man beispielsweise mit Nostalgie pur im Eisenbahn-Hotel glücklich machen. Oldtimerfans wiederum kommen in einem Bulli Camp auf ihre Kosten, und selbst Übernachtungen im originalen Indiandertipi werden angeboten.

Wir wünschen allen unseren Kunden, Freunden und deren Familien ein frohes Weihnachtsfest und harmonische, freudvolle Tage im Kreise ihrer Lieben. Sehr herzlich sagen wir Danke für Ihr Vertrauen und auf Wiedersehen im nächsten Jahr.

NIEMANN
MOTORGERÄTE FACHBETRIEB
GARTEN & FORSTTECHNIK
VERKAUF • VERMIETUNG • SERVICE • FINANZIERUNG
Grüner Gang 12 · 17087 Altentreptow
Tel. (03961) 21 04 01 · Fax 21 10 91

Ein besinnliches Weihnachtsfest und alles Gute für das Jahr 2020

wünschen wir allen Kunden, Freunden und Bekannten.

Steinmetzbetrieb
MIRKO RENGER
(ehem. Gerhard Aue)
Stralsunder Straße 13, 17087 Altentreptow
Tel.: 03961/21 01 11

Wir danken allen unseren Kunden, Geschäftspartnern, Freunden und Bekannten für ihr Vertrauen und wünschen ein frohes und gesegnetes Weihnachtsfest sowie ein gutes neues Jahr.

Gerd Habeck
Heizungs- & Sanitärinstallation
17087 Altentreptow • Fritz-Reuter-Straße 17 a • ☎ 03961/212 500

info@wittich-sietow.de · www.wittich.de

Weihnachts- &

Wir danken all unseren Kunden und Freunden für ihr Vertrauen und wünschen allen ein frohes Weihnachtsfest und ein gesundes neues Jahr.

Karin Cummerow und die Mitarbeiter vom

„Salon Karin"

Altentreptow, Wildberg und Teetzleben

Frohe Weihnachten

und ein gutes neues Jahr

wünscht
allen Kunden, Freunden
und Bekannten

ELEKTRO - KROLL

Gartenstraße 11 · 17089 Burow
Tel./Fax: 0 39 65 / 21 04 50

Wir wünschen allen Kunden und Geschäftspartnern ein frohes und gesundes Weihnachtsfest und einen guten Start ins neue Jahr.

Firma Frank Rohloff

28 JAHRE 1991 - 2019 FENSTER + TÜREN FRANK ROHLOFF

Am Teich 1 · 17091 Wolde/OT Reinberg
Tel. 039604/ 20465 · Mobil 0172/ 3824131
Fax 039604/ 26554 · rohloff-reinberg@t-online.de

❍ Fenster ❍ Türen ❍ Sonnenschutz
❍ Innentüren ❍ Garagentore

Geschenkset für Genießer

Fünf stimmungsvolle Zutaten für einen perfekten Winterabend

(djd). Kurze Tage, kalte Nächte - der Winter ist genau die richtige Jahreszeit, um es sich drinnen so richtig gemütlich zu machen. Sanfter Kerzenschein oder ein knisterndes Kaminfeuer verbreiten eine heimelige Atmosphäre, bei der man sich wunderbar zurücklehnen kann. Solche Abende sind auch ein schöner Anlass, um sie in entspannter Runde mit Freunden zu verbringen. Passend dazu gibt es jetzt das Geschenkset „Lust auf Rotwein". Das stimmungsvolle Arrangement ist ein exklusives Präsent für den Partner oder liebe Bekannte zum Wohlfühlen und Genießen. Das Set umfasst:

- 1 Flasche Weinheimer Hölle „Regent" - Rotwein aus dem Haus Lawall
- 100 g Vanille-Traum, zartbitter, ohne Alkohol
- 100 g Rotwein-Trüffel in Weiß
- 100 g Cassis-Trüffel in Vollmilch
- ein Windlicht in unterschiedlich dezenten Farben

Bei den Pralinen handelt es sich um handgefertigte kleine Köstlichkeiten der Confiserie Lauenstein. Für viele Schokoladen-Gourmets zählen die Pralinen zu den Meisterwerken der Chocolatiers-

Zum Weihnachtsfest
besinnliche Stunden

Zum Jahresende
Danke für das erwiesene Vertrauen

Zum neuen Jahr
Gesundheit, Glück, Erfolg und weitere gute Zusammenarbeit

FAHRZEUGAUFBEREITUNG SCHWARZ

FRANK SCHWARZ
Tel. 0152 22080909
Seltzer Straße 4
17089 Burow

Von Herzen frohe Festtage!

Für Ihr Vertrauen im alten Jahr sagen wir herzlichen Dank! Für das neue Jahr wünschen wir Ihnen Gesundheit, Glück und viel Erfolg!

Haushaltsgeräte Maik Rimkus

Sankt-Georg-Straße 24 · 17087 Altentreptow
Telefon: 03961/214322 und 212886

Neujahrsgrüße

kunst. Sie sind mit einer cremigen Masse gefüllt, die meistens auch mit Alkohol veredelt wird. Im Onlineshop unter www.lauensteiner.de kann das Geschenkset für 28,95 Euro erworben werden. Die erste Praline überhaupt hat übrigens ein deutscher Koch kreiert und zwar bereits im 18. Jahrhundert. Es sollte eine Besonderheit für seinen Herren sein, den Comte de Plessis-Praslin, Marschall von Frankreich und seines Zeichens großer Genießer. Von da an eroberte die kleine Köstlichkeit die Welt immer mehr.

Wir wünschen unseren Kunden, Geschäftspartnern und Bekannten ein frohes Weihnachtsfest und ein gutes neues Jahr, verbunden mit dem Dank für das entgegengebrachte Vertrauen und die gute Zusammenarbeit.

HJK-Elektro
Thomas Kohl

Töpferweg 1 • 17109 Demmin • Tel.: 0 39 98/36 15 93
E-Mail: info@hjkelektro.de • www.hjkelektro.de

Wir wünschen
ein schönes Weihnachtsfest

Allen Kunden, Mitarbeitern und Geschäftsfreunden wünschen wir ein gesegnetes und gesundes Weihnachtsfest und alles Gute für 2020.

Bauunternehmen
Gorkow GmbH
Baubetrieb seit 1855

Treptower Str. 15
17126 Jarmen
Tel. 03 99 97/1 03 14
www.gorkow-bau.de

Fröhliche Weihnachten
und guten Rutsch
ins neue Jahr

wünschen wir an dieser Stelle allen unseren Kunden, Freunden und Bekannten.

Lebensmittel
Thomas Quack
Langestraße 1i · 17089 Siedenbollentin

Diakonie-Pflegedienst gGmbH

Ein gesegnetes
Weihnachtsfest
und ein friedliches neues Jahr

wünschen Ihnen
die Mitarbeiter
der Sozialstation
Siedenbollentin

17089 Burow • Am Park 2-5 • Tel. 0 39 65 - 25 778 - 0

Frohe Weihnachten
wünscht das Team der

Praxis für Physiotherapie
M. Wudke & I. Donner
Poststraße 12 b
17087 Altentreptow
Tel. 03961/216533

und ein gesundes neues Jahr.

Weihnachts- &

Ein frohes Weihnachtsfest

und guten Rutsch ins neue Jahr, verbunden mit dem Dank für ihr Vertrauen, wünschen wir herzlichst allen unseren Kunden, Freunden und Bekannten.

Orthopädie-Schuhmachermeister
Denis Brandt

Oberbaustraße 23
17087 Altentreptow, 03961/214757

Treptower Straße 24
17109 Demmin, 03998/432366

(djd). Brennende Kerzen und trockenes Tannengrün: In der Advents- und Weihnachtszeit muss die Feuerwehr vermehrt ausrücken. So zählten die Versicherer 2017 10.000 zusätzliche Brände mit insgesamt 32 Millionen Euro Schaden. Im schlimmsten Fall sind neben hohen Sachschäden Verletzte und Tote zu beklagen. Rauchmelder in den Räumen können hier Leben retten. Kommt es zu einem Brandschaden am Haus, zahlt die Wohngebäudeversicherung. Für beschädigte Einrichtung kommt die Hausratpolice auf. Dritte können den Brandverursacher in Regress nehmen, deshalb ist eine private Haftpflichtversicherung wichtig. Die DEVK zum Beispiel deckt im Premium-Schutz auch Schäden deliktsunfähiger Kinder ab, wenn kein anderer Versicherer leistungspflichtig ist. Infos dazu bietet www.devk.de.

Foto: djd/DEVK/Adobe Stock/Eyetronic

Brennende Kerzen und trockenes Tannengrün: Speziell in der Advents- und Weihnachtszeit muss die Feuerwehr tausendfach zu Einsätzen ausrücken.

Wir danken all unseren Kunden, Freunden und Verwandten für ihr Vertrauen und wünschen allen ein frohes Fest

Wertstoffhof STAVENHAGEN
MMR GmbH
Müritz Metall und Recycling GmbH
Containerdienst und Schrotthandel

Transport von Schüttgütern
* Oberboden
* Kies
* Recycling
* und Ähnliches

Abrissarbeiten
* Entkernung von Gebäuden
* Laden + Transport mit LKW + Ladekran

!Ankauf von Metallen zu Tageshöchstpreisen!
Schultetusstraße 39b • 17153 Stavenhagen
Tel.: 039954/21339 • www.wertstoffhof-stavenhagen.de

Es weihnachtet sehr...
... Zeit, einmal danke zu sagen für Ihr Vertrauen und Kundentreue im letzten Jahr.
Von Herzen besinnliche Weihnachtsfeiertage und die besten Wünsche für das neue Jahr.

Ihre Allianz Agentur

Cordula Schmidt
Generalvertretung

Steffen Reinhardt
Hauptvertretung

Am Marktplatz 3
17087 Altentreptow
Tel.: 0 39 61/2 29 08 57

Neujahrsgrüße

(djd). Wenn die Weihnachtstage nahen, ist es langsam an der Zeit, einen Christbaum zu besorgen. Auch wenn es in vielen Familien Tradition ist, muss dies nicht zwangsläufig ein Nadelbaum sein, der nach den Feiertagen nur auf den Müll wandert. Es gibt nachhaltige Alternativen. Ein Spiralbaum aus einer Sperrholzplatte beispielsweise kann im Raum weihnachtliche Akzente setzen, ohne Nadeln zu verlieren. Der praktische Weihnachtsbaumersatz aus Buchenholz ist unter www.oskar.design bestellbar. Für alle, die einen Adventskalender basteln möchten, bietet sich der Tisch-Spiralbaum als praktikable Alternative an. Mit ihrem einfachen Schraubprinzip sind alle Spiralbäume in nur wenigen Minuten aufgebaut und lassen sich nach den Festtagen ebenso rasch abbauen und platzsparend verstauen.

Foto: djd/Oskar Designmanufaktur/Sebastian André Kruthoffer

Weihnachtsbaum mal anders: Der Spiralbaum kann eine Alternative zur Tanne sein.

Weihnachts- &

Besinnliche Weihnachten!
Wir wünschen all unseren Kunden, Freunden und deren Familien ein frohes Weihnachtsfest und harmonische, freudvolle Tage im Kreise ihrer Lieben. Sehr herzlich sagen wir Danke für das Vertrauen und auf Wiedersehen im nächsten Jahr.
HAARSTUDIO
kreativ
Inh. Mareen Hüttel
Am Markt 6 · 17087 Altentreptow · Fon: 03961 - 214928

Bei den Weihnachtseinkäufen sparen

(spp-o) Die Deutschen wollen in diesem Jahr für Geschenke so viel ausgeben wie noch nie. Der Fachhandel ist größter Ansprechpartner bei den Weihnachtsgeschenken – auch wenn die Umsätze im Internet weiter zunehmen. Erlaubt ist jedes Geschenk, das gefällt – sogar Bargeld für eine bestimmte Anschaffung. Bei sehr ausgefallenen, vor allem bei personalisierten Geschenken ist es jedoch ratsam, vorher das Rückgaberecht zu klären. Wenig überraschend ist, dass Geschenke immer hochpreisiger werden.

So stehen etwa technische Geräte wie Handys und Tabletts auf der Wunschliste ganz oben und dies gilt für alle Generationen. Aber auch gemeinsame Erlebnisse wie ein Drei-Sterne-Dinner, ein Konzert oder ein kleiner Urlaub erfreuen generationsübergreifend. Wenn die Wunschliste an den Weihnachtsmann größer ist als erwartet, kann auf dem Konto schnell Ebbe herrschen. Für alle Weihnachtseinkäufe gilt, dass ein Kredit meist deutlich günstiger ist als das Überziehen des Girokontos. Praktisch ist es, wenn dieser schnell eingerichtet werden kann. Wer seinen Kreditwunsch online auf www.couchkredit.de realisiert, kann mit einer beschleunigten Abwicklung rechnen. Die Abläufe bei dieser schnellen, unbürokratischen und doch seriösen Kreditvergabe sind sehr kundenfreundlich. So erfolgt die Auszahlung des Kreditbetrages in der Regel bereits zwei Bankarbeitstage nach der Antragstellung.

Der Kredit ist flexibel rückzahlbar. Bis zu 84 Monate hat der Kunde dafür Zeit. Vertragspartner bei diesem mehrfach prämierten Kredit ist die SWK-Bank.

Ein frohes Fest
Möbelhaus & Tischlerei
BURMEISTER
Thomas Burmeister
Oberbaustraße 9
17087 Altentreptow
Tel. 03961/214356

Ein herzliches Danke an unsere Mandanten und Geschäftspartner für die vertrauensvolle Zusammenarbeit. Wir wünschen ein friedliches, besinnliches Weihnachtsfest und ein glückliches, erfolgreiches Jahr 2020!
Ihre Mitarbeiter der Freund & Partner GmbH Steuerberatungsgesellschaft
Niederlassung Altentreptow
Dipl.-Kfm. Burkhard Wendorff, Steuerberater
Am Markt 7
Telefon: 03961/22230
fp-altentreptow@etl.de
17087 Altentreptow
Fax: 03961/222310
www.etl.de/fp-altentreptow
Ein Unternehmen der ETL-Gruppe
www.etl.de

(djd). Die bekannten Linzer-Plätzchen werden in diesem Jahr noch leckerer: Mit Kokosraspeln im Teig und einer Füllung aus Nuss-Nougat-Creme wie Nutella verleihen sie dem traditionellen Gebäckteller einen Hauch Exotik! Auf www.nutella.com findet man neben dem Rezept für die Kokos-Linzer-Plätzchen noch viele andere Rezepte sowie eine praktische Video-Anleitung. Unser Tipp: Den Teig zwischen zwei Schichten Backpapier ausrollen. Dann mit den Förmchen Plätzchen ausstechen und ab in den Ofen mit der Leckerei. Nach dem Backen wird das feine Backwerk mit der Creme gefüllt.

Foto: djd/nutella

Kokos-Linzer-Plätzchen mit Nuss-Nougat-Creme - das ist Weihnachten für Genießer!

Luxusliner der Lüfte

Geschenkidee zu Weihnachten: Edler Chronograph zu Ehren von Graf Zeppelin

(djd). Der Bodensee ist ein beliebtes Reiseziel, drei Länder teilen ihn sich: Deutschland, Österreich und die Schweiz. An klaren Tagen geht der Blick weit auf die umliegenden Alpen und das Alpenvorland. Seit einigen Jahren können Touristen wieder mit einer fliegenden Zigarre über den Bodensee schweben. Die Nachfahren der legendären Zeppeline ziehen heute ihre Runden über der Region. Von Friedrichshafen aus starten sie zu insgesamt 15 verschiedenen Flugrouten und erreichen dabei eine Flughöhe von 300 Metern. Schon vor mehr als 100 Jahren haben die ersten Luxusliner der Lüfte die Menschen in ihren Bann gezogen, die Blicke gingen staunend gen Himmel. Namensgeber war Ferdinand Graf von Zeppelin, er entwickelte Ende des 19. Jahrhunderts gemeinsam mit anderen Ingenieuren die Konzepte für die lenkbaren Luftschiffe und revolutionierte damit die Luftfahrt. An die Anfänge der Zeppelin-Geschichte erinnert eine Armbanduhr mit dem Namen „100 Jahre Zeppelin“: Der Quarz-Chronograph 7680-1 mit dem Gütesiegel

Neujahrsgrüße

Made in Germany ist ein exklusives Jubiläumsmodell, mit dem man nicht nur Luftfahrtfans zu Weihnachten eine Freude machen kann.

Zeitlose Eleganz erinnert an den Luxus eines Zeppelins

Das Design der aufwendig gearbeiteten Uhr ist eine Hommage an Graf von Zeppelin. Denn die von ihm konstruierten, luxuriös ausgestatteten Luftschiffe ermöglichten zu Beginn des 20. Jahrhunderts die eleganteste und komfortabelste Art des Reisens. Speisesaal, Lesezimmer, Schlafräume - an all das war an Bord der schwebenden Giganten gedacht. Der gleichnamige Chronograph mit 12-Stunden-Stoppfunktion und Schweizer Quarzuhrwerk lässt den Stil und die Eleganz von damals wieder aufleben. Das silberfarbene galvanische Zifferblatt mit feiner Minuterie gibt der Uhr ein unverwechselbares Äußeres. Auffällig ist das handgearbeitete Edelstahlgehäuse (42 Millimeter Durchmesser) mit den typischen Zeppelinringen am Rand. Es schmiegt sich elegant an das Handgelenk und ist wasserdicht bis 5 atm. Erhältlich ist der Chronograph „100 Jahre Zeppelin“ mit der Referenz 7680-1 im Uhrenfachhandel für 299 Euro. Weitere Informationen sowie eine Händlersuche finden Interessierte unter www.pointtec.de.

Weihnachts- &

Wir wünschen allen Kunden, Freunden und Bekannten ein frohes Weihnachtsfest und ein gesundes neues Jahr!

ARELT KFZ-SERVICE in Altentreptow

Ihr Auto in guten Händen!

(djd). Für Menschen, die ihren Feierabend am liebsten im Home-Spa verbringen, gibt es jetzt eine ganz besondere Geschenkidee: eine Auszeit mit basischer Körperpflege. Denn basische Pflegesalze sind so sanft, dass sie die Haut selbst nach einem extra langen Bad nicht austrocknen. Sie pflegen samtig weich, weil sie die schützende Rückfettung anregen. Jetzt zum Fest bietet Jentschura eine stilvoll verpackte Geschenkbox von „MeineBase“. Enthalten ist neben dem Pflegesalz (750 g) auch das Duschgel „BasenSchauer“ (100 ml) mit erfrischendem Kampferduft. Details stehen unter www.p-jentschura.com. Beide Produkte wurden mehrfach von Verbrauchern preisgekrönt. Die Geschenkbox mit dem natürlichen Pflegeduo ist für 31,50 Euro in Reformhäusern und Bioläden erhältlich.

Stilvoll verpackt passt die Geschenkbox mit basischem Pflegesalz und Duschgel perfekt unter den Weihnachtsbaum.
Foto: djd/Jentschura International

Deutsches Rotes Kreuz

Ein frohes und besinnliches Weihnachtsfest

sowie Gesundheit, Glück und Erfolg für das neue Jahr wünscht Ihr Kreisverband Demmin e. V.

Wir wünschen allen Mietern und Geschäftspartnern ein frohes Weihnachtsfest und ein gesundes neues Jahr.

GWA

Gemeinnütziges Wohnungsunternehmen Altentreptow GmbH

Neujahrsgrüße

(djd). Bereits beim Backen verströmen Zimt, Nelkenpulver und geschmolzene Schokolade einen verlockenden Duft: Zur Adventszeit gehören Plätzchen einfach dazu. Viele Weihnachtsbäcker wählen für diese Leckereien bewusst hochwertige Zutaten aus fairem Handel - Genuss geht für sie mit Verantwortungsbewusstsein einher. Kakao, Gewürze und andere Produkte mit dem Fairtrade-Siegel versprechen bessere Arbeits- und Lebensbedingungen für die Menschen, die sie anbauen. Viele der Produkte stammen außerdem aus nachhaltigem Anbau. Orientierungshilfe für den fairen Genuss bietet der Fairtrade-Produktfinder: Unter www.fairtrade-deutschland.de/einkaufen gibt es eine große Auswahl fairer Produkte - Schokolade, Wein und sogar faire Kosmetik zum Verschenken.

Foto: djd/TransFair e.V.

Viele Zutaten für die Weihnachtsbäckerei - etwa für gefüllte Spekulatius - gibt es aus fairem Handel.

Weihnachts- &

(djd). So schön und stimmungsvoll funkelt und leuchtet es nur zur Weihnachtszeit. Besondere Freude bringt es Groß und Klein, Deko und Beleuchtung in jedem Jahr durch neue Highlights zu ergänzen. Beliebt sind in dieser Saison beispielsweise smarte Lichterketten mit kleinen Mikrofonen, zudem sind schlichte Formen und reduzierte Farben gefragt. Weitere Trends und beliebte Klassiker bietet beispielsweise der Online-Shop www.lampenwelt.de. Angesagt ist in diesem Jahr auch das Material Holz. Besonders gefragt sind Artikel aus dem Erzgebirge. Weihnachtliche und winterliche Szenen werden teilweise in aufwendiger Handarbeit dargestellt und stimmungsvoll beleuchtet. Für jedes gemütlich eingerichtete Wohnzimmer im Advent ein echter Hingucker.

Freude und Besinnlichkeit für die Festtage, Gesundheit, Glück und Erfolg für´s neue Jahr

wünschen wir unserer Kundschaft und unseren Geschäftspartnern.

Wir suchen Dich!

im Bereich Techn. Gebäudeausrüstung:
- **Elektriker**
- **HS-Monteur**

für unsere Betriebsstätten Tützpatz und Templin in den Bereichen Energiebau, Rohrleitungsbau und Telekommunikation:
- **Mittelspannungsmonteur**
- **Freileitungsmonteur**
- **Rohrleitungsbauer**
- **Glasfasermonteur**
- **Tiefbauer / Baumaschinist**
- **Bohrgeräteführer/Bohrmaschinist**
- **Bauleiter**

(m/w, auch Seiteneinsteiger)

:Komesker

Komesker Anlagenbau GmbH & **Komesker Haus- und Umwelttechnik GmbH**

Gültzer Weg 2 · 17091 Tützpatz
Tel. 03 96 00 / 25 40 · info@komesker.de

Frohe Weihnachten wünscht

FISCHHANDEL WAGNER

Anklamerstraße 1
17379 Ferdinandshof

Tel.: (039778) 2 17 34 Handy: 0175-5 27 56 42

Weihnachts- und Silvesterfischverkauf

24.12. 8.00 - 12.00 Uhr auf dem Markt Altentreptow
31.12. 8.00 - 12.00 Uhr auf dem Markt Altentreptow

Das Jahr neigt sich dem Ende zu. Anlass für uns, „Danke" zu sagen für Ihr Vertrauen, das Sie uns entgegengebracht haben. Gleichzeitig wünschen wir Ihnen ein frohes Weihnachtsfest und ein glückliches, gesundes neues Jahr

H S E

Servicemonteur
Heizung
Sanitär und
Elektroanlagen
Achim Wynarski
17153 Jürgenstorf
Hofweg 20

039955/20138 0162/2305403

Neujahrsgrüße

(djd). Weihnachten ist das Fest der Familie, des Schenkens und Beschenktwerdens - das eint die Menschen in ganz Europa. Und doch pflegt jedes Land seine eigenen Traditionen. So spielen etwa im dunklen und kalten Winter Skandinaviens Lichter eine noch größere Rolle als bei uns. Nicht überall muss es auch die Weihnachtsgans sein, in Polen beispielsweise kommen an Heiligabend ausschließlich fleischlose Gerichte auf die Festtafel. Eines wiederum dürften alle Europäer gemeinsam haben: die Hoffnung auf ein üppiges Weihnachtsgeld. Die europaweite Lotterie Eurojackpot etwa, an der Mitspieler in 18 Ländern teilnehmen können, stellt bis zu maximal 90 Millionen Euro in Aussicht. Ein Tippschein, dessen Laufzeit und Betrag individuell festlegbar ist, dient auch als originelle Geschenkidee.

Besinnliche Weihnachten

und alles Gute im neuen Jahr wünschen wir allen Kunden und Geschäftspartnern!

WDG

Wärmeversorgung & Dienstleistungsgesellschaft mbH Altentreptow

Besinnliche Weihnachtszeit

Liebe geben, Stunden schenken,
mit dem Herzen wieder denken,
Hoffnung zünden, Sorge teilen,
Zeit bemessen, still verweilen,
Schweigen können, Frieden stiften,
nicht alles wollen, still verzichten,
Nachbar sein in seinem Kreise,
Nächster sein auf seine Weise.

Das Jahr neigt sich dem Ende zu.
Anlass für uns „Danke“
zu sagen für Ihr Vertrauen,
das Sie uns entgegengebracht haben.
Gleichzeitig wünschen wir Ihnen
ein frohes Weihnachtsfest
und ein glückliches neues Jahr.

Bestattungsinstitut

Gerlinde Rudisch

seit 1895 ANDREAS Lange BÄCKEREI

Leckere Weihnachtsfeiertage

sowie Gesundheit, Zufriedenheit und Erfolg für das neue Jahr

17089 Gnevkow
Telefon 039993/7 03 41

Weihnachts- &

(djd). Wer sein Heim in der Adventszeit, an Weihnachten und zu Silvester gerne schmückt, ist oft auf der Suche nach Inspirationen für Selbstgemachtes. Anregungen findet man unter www.kreativ-mit-ferrero.de/weihnachten. Für ein Zauberbäumchen als Tischdeko braucht man eine rote Stoffserviette, goldenen Basteldraht, goldene Perle, goldenen Bastelkarton, Körner, schwarzer Filzstift, Schere, Bleistift und Mon Chéri. Serviette nach Faltanleitung zum Tannenbaum falten. Mit Bleistift Sternschablone auf Bastelkarton übertragen und ausschneiden. Sternetikett mit Namen des Gastes beschriften und mit Körner an der oberen Zacke lochen. Goldperlen und Etikett auf Basteldraht auffädeln und um das Serviettenbäumchen wickeln. Serviette auf Teller platzieren und mit der Praline als Baumstamm verzieren.

Ein frohes Weihnachtsfest

und einen guten Rutsch ins neue Jahr

wünschen wir allen unseren Kunden, Freunden und Bekannten.

Kfz-Service Werner

Ganzkower Weg 21 · 17087 Altentreptow

Bernhard Werner
Inhaber
Telefon +49 (0) 3961/2629505
E-Mail b-werner-altentreptow@t-online.de

Geschafft!
Und unser Dank gilt Ihnen!

Im zurückliegenden Geschäftsjahr haben Sie durch Ihr Vertrauen maßgebend zum erfolgreichen Bestehen unseres Unternehmens beigetragen.

Wir wünschen Ihnen und Ihren Angehörigen
eine besinnliche Weihnachtszeit
und ein gesundes, glückliches neues Jahr.

Friseurstudio "Diana"
Friseurmeisterin Diana Kreibig
St. Georg 25 · 17087 Altentreptow
Telefon 03961/211471

Ein frohes und gesundes Weihnachtsfest wünschen wir all unseren Kunden und Geschäftspartnern, verbunden mit dem Dank für das uns bisher entgegengebrachte Vertrauen und der Hoffnung auf weitere gute Zusammenarbeit.

AUTOSERVICE EHLERT
GmbH
Kfz-Meisterbetrieb
Ihr Partner für EU Neu- und Gebrauchtwagen
Letzin-Siedlung 8 · 17089 Gnevkow
Tel.: 03 99 93/7 02 19

(djd). In vielen Haushalten kommt am 24. Dezember immer das gleiche Gericht auf den Tisch. Einer Umfrage zufolge wird an etwa jedem vierten Festtisch Kartoffelsalat mit Würstchen, Frikadellen oder auch vegan serviert, auf Rang zwei folgen die Weihnachtsgans beziehungsweise andere Geflügelsorten wie Ente oder Pute.
Das eine Gericht steht für die schnelle, das andere für die etwas edlere Küche. „Zu Kartoffelsalat mit Bockwurst passt gut ein klassisches Pils, das ist leicht und spritzig“, rät Julia Klose, Biersommelière der Brauerei C. & A. Veltins. Eine knusprige und gut gewürzte Gans wiederum wird meist mit Klößen und Rotkohl serviert. „Das zum Einpinseln der Gans nötige Bier eignet sich auch zum Durstlöschen hervorragend“, so der Rat von Julia Klose.

MIT DEN BESTEN WEIHNACHTSGRÜSSEN VERBINDEN WIR UNSEREN DANK FÜR DIE ANGENEHME ZUSAMMENARBEIT UND WÜNSCHEN FÜR DAS NEUE JAHR GESUNDHEIT, GLÜCK UND ERFOLG.

carfit.

DIE KFZ-MEISTER FÜR ALLE TYPEN

Autoservice Marienhöhe

Carfit Autoservice · Inh. Andreas Steltner · Marienhöhe 4 · 17089 Gnevkow · Tel. 039993-70700 · marienhoehe@carfit.de · www.carfit-mv.de

Weihnachts- & Neujahrsgrüße

(djd). Ein bunter Plätzchenteller ohne feine Haselnuss-Zimtsterne? Das ist gerade heutzutage undenkbar! Denn Zimtsterne sind nicht nur lecker, sondern werden auch ganz ohne Mehl zubereitet. Stattdessen kommen Haselnüsse in den Teig. Kein Wunder, dass die würzigen Sterne oft als Erstes aufgegessen werden. Besonders, wenn die Naschkatzen der Familie entdecken, dass sie mit feiner Nuss-Nougat-Creme wie Nutella gefüllt wurden. Wie gut, wenn man vorgesorgt und gleich ein Blech mehr gebacken hat. Auf www.nutella.com findet man nicht nur dieses und viele andere Rezepte, sondern auch eine Video-Anleitung für die Haselnuss-Zimtsterne.

Meine Tankstelle um die Ecke.

Das Team der OIL! Tankstelle Altentreptow wünscht allen Kunden ein schönes und besinnliches Weihnachtsfest und einen guten Rutsch in das neue Jahr.

OIL!

Unser Geschenk für Sie!

Jede Autowäsche zum halben Preis!	Auf jede Wäsche einen Rabatt von 2,00 €	Premium Autowäsche nur 9,99 €
Gültig bis zum 31.01.2020 an der OIL! Tankstelle Altentreptow. Die Angebote sind nicht mit anderen Aktionen kombinierbar.	Gültig bis zum 31.01.2020 an der OIL! Tankstelle Altentreptow. Die Angebote sind nicht mit anderen Aktionen kombinierbar.	Gültig bis zum 31.01.2020 an der OIL! Tankstelle Altentreptow. Die Angebote sind nicht mit anderen Aktionen kombinierbar.
AKTIONS-COUPON!	AKTIONS-COUPON!	AKTIONS-COUPON!

Frohe Weihnachten und ein gutes neues Jahr

Blumenecke Merklein

17126 Jarmen
Dr.-Georg-Kohnert-Str. 23a
Tel./Fax: 039997 88566

Frohe Weihnachten Frohe Weihnachten

Ein frohes Weihnachtsfest

und guten Rutsch ins neue Jahr, verbunden mit dem Dank für ihr Vertrauen, wünschen wir herzlichst allen unseren Kunden, Freunden und Bekannten.

WFTT
Werner´s Fenster-, Tür- und Torsysteme
Fritz-Reuter-Str. 17 a · 17087 Altentreptow
Tel.: 0 39 61/21 25 95 · Fax: 0 39 61/21 25 96
E-Mail: WFTT-Werner@web.de

An dieser Stelle möchten wir uns bei Ihnen, liebe Gäste, für das entgegengebrachte Vertrauen bedanken und Ihnen ein besinnliches, schönes Weihnachtsfest wünschen, verbunden mit einem tollen Jahreswechsel und den besten Wünschen für den Start ins Jahr 2020.

Gaststätte ZurLINDE
Inh.: Dirk Müller
Straße der DSF 4 · 17089 Werder
Tel./ Fax: 03969 / 51 02 10
Mittagstisch · Partyservice · Veranstaltungen

Ein besinnliches Weihnachtsfest und ein gesundes neues Jahr wünscht

Marc Reinhardt
CDU-Landtagsabgeordneter
Wallstr. 4
17153 Stavenhagen
Telefon 039954/39971
post@marc-reinhardt.de
www.marc-reinhardt.de

Ihr Fachmann vor Ort

Wir beraten Sie gern!

kompetent individuell fachgerecht

Augenvorsorge-Check

Gutschein im Wert von 69,-€

SCHUTZ UND FÜRSORGE FÜR IHRE WERTVOLLSTEN SINNE

- ✓ Korrekturbedarf Brille/Kontaktlinse*
- ✓ Hornhaut-Oberflächentopografie*
- ✓ Grauer Star – Screening*
- ✓ Grüner Star – Screening*
- ✓ Netzhaut – Laser – Scan*
- ✓ Trockenes Auge – Screening*
- ✓ 3-D Augenprüfung*

Sollten wir beim Augenvorsorge-Check Auffälligkeiten finden, empfehlen wir den Besuch beim Augenarzt!

Die schönste Art zu hören und zu sehen!
WANDER
Wander-Optik GmbH • Neubrandenburg

4x in NEUBRANDENBURG
2x Wolfswinkelstr. 4 • Friedländer Str. 2a • Juri-Gagarin-Ring 24a
www.wander-optik.de

HOTEL BREITENBACHER HOF
Inh. Oliver Kaupp

Inh. Oliver Kaupp
Breitenbachstraße 18
72178 Waldachtal-Lützenhardt
Nördlicher Schwarzwald
Tel. 07443/9662-0
Fax 07443/966260

Noch zum alten Preis ins neue Jahr

„Die kleine Auszeit"

Termin: 3. bis 5. oder 6. Januar 2020
2 oder 3 Übernachtungen mit Halbpension
1x festliches 6-Gang-Menü
1x Kaffee und Kuchen
1x kleine Flasche Wein
1x Obstteller
2 Nächte ab **175,-€**

10 % Rabatt
auf die Wochenpauschale Halbpension gültig für Ihren Besuch vom 2. Februar bis 29. März 2020

Unsere Pluspunkte:

Unser gemütliches, familiengeführtes Hotel in absolut ruhiger Lage, zwischen 2 kleinen Seen in Waldnähe gelegen, bietet Ihnen täglich neben einem großen kalt-warmen Frühstücksbüfett abwechslungsreiche Speisen-Menüwahl aus 3 Gerichten sowie ein Salatbüfett mit frischen, knackigen Salaten aus der Region.

Weitere Angebote finden Sie auf unserer Homepage **www.hotel-breitenbacher-hof.de** oder fordern Sie unseren ausführlichen Hausprospekt an.

Wir freuen uns auf Sie!

www.Umzug-2000.de
Gillmeister

Neubrandenburger Möbelspedition

Friedrich-Engels-Ring 1 · 17033 Neubrandenburg
Tel. 0395 4 22 99 99

www.umzug-2000.de

Der Spezialist für Seniorenumzüge
Full-Service-Umzug und Rundum-Sorglospaket

Weihnachts- & Neujahrsgrüße

(djd). Socken, Haushaltsgeräte oder ein dicker Schmöker waren gestern. Wer ein außergewöhnliches Weihnachtsgeschenk für Actionhungrige, Sportskanonen oder Naturliebhaber sucht, für den gibt es zahlreiche Geschenkalternativen. Zu den angesagtesten Highlights zählen eine Tour mit dem Schneemobil, eine Schneeschuhwanderung oder Stand Up Paddling in einer verborgenen Eishöhle. Inspiration für Geschenke mit dem gewissen Adrenalinkick finden sich unter www.jochen-schweizer.de. So lässt sich ein Ausflug in die Winterwelt mit vielen weiteren Aktivitäten bereichern, und dem Winterspaß sind beim Schenken keinerlei Grenzen gesetzt.

Adrenalin tanken und pure Action erleben: Aufregende Geschenkideen sorgen für Abwechslung.

BAUGillmeister
Garten- & Landschaftsbau
JETZT NEU!
AUFBAU VON ZAUNANLAGEN
AUTOMATISCHE GARTENBEWÄSSERUNG
Friedrich-Engels-Ring 1 · 17033 Neubrandenburg · ☎ 0395 4 22 90 70
www.bau-gillmeister.de · info@bau-gillmeister.de

HIFI • TV • VIDEO • SAT • TELEFON
Weihnachtsangebot

TechniSat
DIGITRADIO 630 Anthrazit
• DAB+/ Internet
399.-
Wir danken unseren Kunden und Freunden für ihr Vertrauen und wünschen allen ein gesegnetes Weihnachtsfest und ein gesunes neues Jahr!
Oberbaustraße 15
17087 Altentreptow
Tel. 03961-21 51 35
hifitvneumann-at@web.de
Rudolf-Breitscheid-Str. 25
17109 Demmin
Tel. 03998-20 25 02
hifitvneumann-dm@web.de
HiFi • TV • Video
NEUMANN
Inh. G. Rech

Wir danken allen unseren Kunden für das uns im Jahr 2019 entgegengebrachte Vertrauen und wünschen Ihnen erholsame Weihnachtsfeiertage sowie ein gesundes neues Jahr.
Allianz Generalvertretung
Roland Schulz
Am Markt 4, 17087 Altentreptow
Tel. 0 39 61/21 07 23 Fax 0 39 61/26 24 26
roland-at.schulz@allianz.de
www.allianz-roland-schulz.de

Allianz Generalvertretung Roland Schulz - Ihr starker Partner in der Region
Allianz